朝鮮日報 夕刊
本紙朝夕刊十頁
發行所 京城府太平通一丁目六十一番地 株式會社朝鮮日報社

# 英米全員會商開催

## 豫備會談의中止時期및方法 明年本會議開催與否를協議

## 英米代表部意見合致

【東京倫敦三日發】 海軍軍縮豫備會商米國代表部主催 日英米代表幹部午餐會는 三日午後零時半부터 米代表部宿舍크라릿치스호텔에서 開催하엿는데 同一時四十分食卓終了後別室에서 二時二十分까지 自由會談을行하엿는데 右會談에는 山本首相은下院에 出席하기爲하야 不得已먼저退席한後에도 山本 스탄들리兩提督과 其他의間에서 二三重要한懇談을後하엿다

마침그날아침은 東京으로부터의新聞電報는 華府條約의單獨廢棄通告가 閣議에서決定되고 樞密院에御諮詢手續을取하게되엿다는旨를報道하엿섯는데 英米側은 일즉부터豫期한일이나 一種의衝擊은 禁할수업다 午餐會의會談에잇서서 話題는自然이 此問題로向하야 于先米國代表가 英相을부르는데對하야 日本側은 아직本國政府로부터 通告日字豫定과其他의入電을接치못하엿슴으로其旨으로對答하엿다 그러나 玆에華府倫敦兩條約의修正方針을目的으로 豫備會商에臨할方針上 米國은日本의條約廢棄는全然新事態를齎來하는것이라고하고잇다 딸아서會商을그대로繼續할는지 決定하기前에 于先豫備會商의 事態에對하야 一步後退하야 審議할必要가잇다는意見을 暗示하고 日本側의會商과 廢棄通告에는 直接的關係를認定치안는方針을 取하고잇슴으로 直時英國代表部와이러한主旨下에 會談한結果 四日英米會談을 開하고 今後軍縮會談을如何히할가하는 問題 即

一、豫備會商을그대로中止할가

一、來春再開할條件을남기고 新事態에對한對策考慮를爲하야 休會할는지

一、會商形式에依한交涉을中止하고 常時外交機關을通하야 이多角的折衝을行할가

一、本會議開催의是非와其時期等을協議키로되엿다 그리하야 四十日餘의倫敦軍縮會商도 日本의華府條約單獨廢棄에 잇서定으로 바로日英間에技術的協議가佳境에入한제로 突然舞臺는一轉하야 四日英米會談에依하야 會商繼續의與否가決定되게되엿다

# 專門代表會談 조곰도不進

## 米代表部撤去氣勢濃厚

【電通倫敦三日發】 米國代表部主催 日、英、米三國代表幹部午餐會는 맥도날드英國首相이 下院에出席키爲하야 午後二時二十分에이르러 散會되엿는데 可及的速히 英米兩代表部의委員會商을開催하기를 協議하엿다 右正式會談에잇서서는 主로豫備交涉의中止時期方法及一九三五年本議開催의 可否에對하야 協議할터이다

【倫敦三日發聯合】 米國代表노만·데뷔스氏主催의 午餐會는 特히넘어잇서 了와山本代表는 會見하엿는데 스탄들리提督과 豫期에反하야 極히短時間으로 何等實質的새로운 展開는업섯스나 會談內容은차트필드英作戰部長에게 詳細報告하기로되엿다 來年倫敦會議까지 山本、스탄들레兩提督의會見은行치안는模樣이다 一方스탄들레代表는 四日차트필드作戰部長과 會見을 遂하리라고觀測되다 米國代表部의 態度는 依然히 安코 會談前途는 日英兩代表의 協議進行如何에 달려잇다 米日本政府의 華府條約廢棄通告期의 切迫과함께 米國代表部의撤去可能은 益益濃厚하게되엿다

## 英代表各各 日本代表招請

【倫敦三日發聯合】 英國海軍 方英國代表가이번外相은 크리릿치스호텔에서 晩餐會를開催하고 맥도날드首相 몬셀海相이出席하엿고 日本代表部로부터는 松平代表夫妻가出席하엿다 晩餐會後더욱盛大한레셉숀이잇서 知名人士가多數出席하엿다

## 伊政府正式拒絕 華府條約共同廢棄

【電通羅馬三日發】 伊太利政府는 日本의華府條約共同廢棄參加勸告에對하야 拒絕回答을 行하엿다는旨를 今日當地에서 發表하엿다

## 樞府審査委員會 委員長엔平沼男?

【電通東京電話】 樞密院은三日政府로부터 御諮詢한華府條約廢棄案에關하여는 이미去九月外務、海軍兩大臣으로부터 樞府議決定된 日本政府의最高方針의說明을 聽取하엿는데 一兩日中에 議案의正式御下渡를보아 後外務、海軍、及法制局各關係官의 參與를求하야 村上書記官長室에서 速히審查委員會를開하가로되엿다 그리고右終了에따라 一本會議로부터 直時審査委員을指名하야 諮詢案의審査를附託할터인데 委員會에서는 諸案의重要性에鑑하야 特히九名의委員을指名하야 審査에愼重을期하리라고 觀測되는바 委員長에는副議長平沼騏一郎男이 推薦되리라고 豫想된다 그리고 本議案審査는 如何튼委員의審査에 必要함으로는 第一回委員會는 關係大臣의出席을求하게되며 委員會는二兩日로써完了하고 政府의方針을 議論하리라고 觀測되는 臨時議會終了後에될 模樣인 期待되다

# 英中途案失敗되면 無條約狀態出現

## 華府條約以前에復歸

【倫敦三日發聯合特派員】 英國試案을 中心으로한 技術的會談은 今週末中에 展開를보혓는데 그것이 新協定의 基礎가될는지 또는 그러치안으면 于先豫備會談을 中止할는지는 二、三日間內에 明瞭하게되리라고 觀測된다 但米國의態度는依然强硬하야 華盛頓政府도 英米提携를 公公然히提唱하야 無條約의際에備하고잇는데 一方英國은 諸問題를두러싸고 新協定의共通点의示唆를試하야 萬一不成立될時의 現條約中救할수잇는것만은救하야 暫定的協定을 作成하려고 三項目으로된 所謂中途案을提示하엿다 其中量的制限이업는 協定은 日本이 反對하고잇고 防備制限은同樣으로 量的制限이업슴을 米國英國自治領이 反對하야 이번外相은自身이 松平 山本兩代表에게 諒解를言明하게되여 決議通告는 日本代表가 現在하고잇는 調命範圍外임으로 不成으로決定되엿슴으로 同案은 全然埋葬되엿다 그리하야 萬一 量的制限의協定이 不成立될境遇에는 全然無條約狀態로되여 華府條約締結以前으로 도라가게되여 現在英國試案을中心으로한 技術的會談은 注目되여잇다

# 政府와政友會가 相互轉嫁를宣傳

## 審議遷延責任에對하야

【電通東京電話】 政府側에서는 政友會가 災害豫算以外의緊急한 質疑를敢이하지안코 閑曲에한 審議를遷延케한다고 宣傳하나 此에對하야 政友會에서는 飜然故意로 議事를遷延케하는것이안이라 誠心誠意 被害地와窮乏農村救濟를 爲하야 一心을傾倒하야 檢討審議하고잇다 災害地豫算以外의 一般國政에對하야 質疑를行하고잇는것은 現內閣成立以來最初의 議會임으로 이것도當然한일이다 더욱 政府自身이 緊急을要하는災害豫算以外에 在滿機構改革補助其他의 一般國幣를 비롯하야 交附할計上하엿슴으로 議會에잇서 質疑의範圍가 一般國政에擴大된것도 當然한것으로 그것은政府의責任이다 따라 政府가如何히 議事進行을 要請하드라도 各派代表의質問이 적드라고 終了될때까지는 質疑時間에 制限을하는것은 絕對로不可能하다 이點으로보드라도 아직八名以上의質問者를 남기엇슴으로 四日中에는質疑를 全部完了하기는不可能하다고 말하고잇다

# 『잘』炭坑問題

## 佛獨間協定成立

【羅馬三日發聯合】 자ー르地方住民投票를 目前에앞두고 同地炭坑處分問題에對하야 過般來羅馬에서 獨佛兩國代表間에 交涉을 進行하고잇든바 近近漸次兩國間에 意見一致되여 三日午前兩國代表間에 右協定에調印을 完了하엿다 協定骨子는

一、獨逸이 자ー르地方炭坑을 買收할境遇에는 現在자ー르地方에 流通되고잇는 佛國紙幣를使用할것

一、獨逸이 자ー르地方炭坑其他의 크레디트에對하야 九億프랑을 支拂할것

# 倫敦豫備會商舞臺廻轉!

## (單獨廢棄確定報道로)

# 『헐』米國務長官 英米提携論暗示

## 軍縮豫備交涉悲觀되는此際 ◇多大한注目을惹起

【電通華盛頓三日發】 軍縮豫備交涉이 日本對英米의意見隔絕로 마침내悲觀說이濃厚하게된 此時 헐米國務長官은三日新聞記者와의 會見에잇서 愼重한言辭로 暗暗이英米提携論을 支持하는意向을 漏洩하야 多大한 注目을끄으럿다 即헐國務長官은 海軍及石油問題에對하야 英米가日本에對抗하야 兩國間의 協力을强化할意思가잇는듯이 解釋될만한表現을避하야 其代身世界經濟를 復興식히기爲하야 各國間의經濟的勢力을 一層緊密케하기를主張하엿는데 二日倫敦의 섬데이읍서비紙上에 揭載된 駐英米國大使빙검氏의 英米提携論에對하야 左와如히말하엿다

빙검大使가 英米의 密接한外交上 協力을 主張한것은 世界安定을 破壞할 憂慮가잇는 獨斷의 孤立主義乃至는 國家主義의 精神에 反駁하는同時에 健全하고 實際的인 國際協力의 重要性을 强調한것으로 何人이나 此에異論을 끼일것이안이다 (寫眞은헐氏)

# 會期의延長은— 四日豫算總會經過와 政友態度로決定

## 八名의質問通告者殘存 三日延長은不可避

【東京電話聯合】 臨時議會의 會期延長은 昨日豫算總會에서 岡田首相으로부터 言明하야 별서不可避의問題로되여 政府는 四日正午院內에 閣議를開하고 午前中의 諸般情勢에 基하야愼重協議하고 延長日數를正式으로決定하게되엿는데 目下情勢를보면 政友會의態度는依然强硬하야 衆議院豫算總會에잇서서 아즉八名의 質問通告者가잇슴으로 假令 四日夜終了된다라도 豫算案의 貴族院送附는 五日夜에 될터임으로 貴族院의審議는 六日、七日兩日을 要하는故로 最少限度三日間延長은 不得已하다 다만政府가 三日間의延長을決定할는지 或은二日間延長하고 다시再次一日乃至二日을 再延長할는지는 四日의豫算總會及政友會의空氣如何에 依하야決定되리라고觀測된다

## 三日間은延長 그以上不讓 ◇政府의決意

【電通東京電話】 吉田翰長은 四日午前十時 院內政友會幹部室에서 若宮幹事長과會見하고 議事促進에對하야 거듭懇請하엿는同時에 政友會의意向을 聽取하엿는데 政府는 正午院內에서 閣議를開하고 三日間會期延長을決定하고 此以上은如何한事情이잇더라도 絕對로讓步치안키로決意하고 歸案通過에全力을다하기로되엿다

## 人事·集會

▲宇垣總督은 仁川入港中의練習艦隊淺間、八雲兩艦隊御乘組의 久邇宮朝融王、伏見宮博英王、朝香宮正彥王三殿下列間安키爲하야 四日午前十時五分京城發 矢野秘書官 村田陸軍御用掛等帶同하고 仁川에向하엿다

▲鈴川新任總督府林政課長 六日午後三時二十分京城驛着赴任豫定

▲李軒求氏(博物研究會員) 博物展覽會人事次來社

▲吳炯淳氏(本社長湍支局長) 去二日喪配

## 開會直時休憩 四日의衆議院

【電通東京電話】 四日의衆議院本會議는 午後一時九分開會 直時休憩에入하엿다

## 藤井前藏相依然重態

【東京電話聯合】 慶應病院에入院加療中인 藤井前藏相의 四日午前九時의 容態는 左와如히 依然憂態를繼續하고잇다

體溫 三六度 脈搏 一〇二 呼吸 二六 食〇粥二匙

# 皮手錠의提出을 小原法相不承認

## 在滿機構問題로加藤氏肉迫

## 衆議院豫算總會(四日)

【電通東京電話】 衆議院豫算總會第三日은 四日午前十時三十四分開會 原惣兵衛君(政友) 參考資料提出에關하야

原君 小原法相은議院法을適用하야 皮手錠의提出을 拒絕하엿는데 何故로提出할수업는가고 實物의提出을要求하매

小原法相 議院法의解釋에對하야 새로운前例를남기면 困難하니 貴下에게드린圖面에依하야 諒解하여주기를바란다

고 議院法第七十四條의解釋에 對하야 是非를가릴함으로

島田委員長 다른機會에對하기를바란다고 注意하고 더욱原君、大藏省事件被告의 出廷書、呼出書의 提出을 法相에게要求하매 小原法相 司法部의多忙을 理由로提出을 承諾하지안는다

原君 그러면 刑務所日誌라도提出하여달라고 要求한다음

牧野良三君(政友) 이事件은齋藤內閣을 빨리潰滅식히기爲하야 特히檢事局이急히 策動한것이안인가하는疑惑이 世間에 濃厚함으로 要求한資料는 此에疑惑을풀기爲해서라도 速히提出하여달라 此에 關하야島田委員長으로부터 다시政府의考慮를促한다음 加藤四郎君(政友) 在滿機構問題를들고起立

加藤君 過般在滿機構改革問題를通하야 日本內地와外地에서 官紀紊亂한事實이잇는가 또此事件에 關聯하야 官吏를處分한 事實이 잇는가 岡田首相에게若干遺憾되는點이잇다고思한다

加藤君 다시專任拓相을두지안흔所以와 政府의滿洲國에對한根本方針을質問하고

岡田首相 拓相은내가兼攝한것이 實際에잇서서조타고 思하엿다 滿洲國은獨立帝國으로 其發達을期하엿스면한다

加藤君 滿洲의行政機構와今回의改革案은過渡的便法인가

廣田外相 今回의改革案은過渡的의것이다

加藤君 全權大使는官制에依하는가 閣議決定에依하는가

岡田首相 다른全權大使와同樣의手續으로任命한다

加藤君 關東軍司令官의帷幄上奏에依하야 決定되기로하는데 帷幄上奏를 行할時貴下도 相議하려는가

岡田首相 余는相議치안는다 大使로서의 文官의職務를兼任할境遇에는 相議하나 帷幄上奏時에는相議치안는다

加藤君 帷幄上奏에依하야決定된人物과 貴下가相議를바든人物과 併行하는가

岡田首相 文官으로相議를맛게된다

林陸相 軍司令官의決定에는 總理大臣에게 相議치안코나 軍司令官이 同時에大使일境遇에는 此를總理大臣과相議한다

加藤君 軍司令官이全權大使와 同時에 決定될境遇에는支障이업스나 때를달리할時에는 어떠케하려는가

金森法制局長官 法理上은密接不可分의것이다

加藤君 關東軍司令官의全權大使兼任에對한 處罰規定은如何

金森長官 成文은업스나 處罰規定이업는것은안이다

加藤君 더욱 憲法第五十五條에依한輔弼의責任과 統帥權의混同되는것을 攻擊하매

金森長官 其關係는 明白하지안코나 今回時別한事情으로 發生된事實이다

加藤君 憲法의解釋은 잘못되엿스나 不得已하다고認定하는가

岡田首相 其解釋이 잘못되엿다고는생각지안코나 一時的으로는不得已하다고思한다

加藤君 實로 日滿兩國의共存共榮을爲하야 滿洲에統督或은總督을두는데 關하야 林陸相의所見如何

林陸相 나의希望으로는 將來兩國間에 條約이締結될것을希望하나 目下狀態는 軍司令官이代理를兼하는便이 適當하다고思한다

加藤君 外相은獨立國이란理由로 滿洲에 日本이稍極的으로進出하는데 反對하는듯하나 事實如何

廣田外相 滿洲國을獨立國으로 保護하여가는것은 日本의責任뿐더러 東洋平和를爲한 眞正한 所以라고思한다 故로援助하는것이 絕對必要하다 그러나 滿洲國을 併吞한다는것은 日本朝野間에는 누구나 생각지안는다 日滿議定書로써 充分하다고 생각한다

加藤君 外相은滿洲國을 新機에委任치안코 外相으로써援助하여갈 생각은업는가

廣田外相 勿論外相으로서의 權限의範圍內에서 可及한限度까지 盡力할터이다

此時中村三之丞君(民政)의動議로 午後零時六分休憩

# 田中舘氏(無)質疑

## 氣象豫報調査에關해 貴族院本會議(四日午前)

【電通東京電話】 貴族院本會議는 午前十時十九分開會、國務大臣의演說에對한 質疑를繼續하야

今回의冷害、旱害에依한悲慘한凶作에鑑하야 氣象豫報調査에關하야 政府가 豫算을計上하고 此를實施할 意向이업는가 고諸外國의事例를 引用하야 長期氣象豫報가 學理的으로不可能치안타는理由를說明하고 今年의東北地方冷害와 九州四國地方의旱害와는 互相關聯되지안흔事象이다라고斷言하고 大陽과氣象의關係를論하야 日蝕觀測의重要한것을力說한다

松田文相 氣象豫報에關하여는 太陽觀測의重要性은 政府도 此를認定하고 氣象調查에對하여는 必要가잇스면 豫算도 要求하겟다

고答하야 津村重舍氏(研究)가 質疑通告를取消하엿기때문에 國務大臣에對한質問은 此로써中止하고 近衛議長은 午後一時까지休憩한다는旨를宣하고 午前十時四十七分休憩

# 臨時利得稅와 公債減少政策質問

## 衆院豫算總會(三日繼續)

衆議院豫算總會는 午後七時四十分에 再開되엿는데

岡田首相 豫算總會가 連日熱心으로 審議를繼續한는感謝한일이나 會期가一日밧게남지안코 將來는重大한속各位는 議事를圓滿히 進行하도 會期에關하여는 不得已한 境遇에는 適當히考慮할터이다 라고 述한다음 小川君이다시登壇하야

小川君 十大政綱에對하야 高橋藏相의 同意를 어덧는가

岡田首相 高橋藏相도 同意하엿다

小川君 臨時利得稅는 一年爲限하고할터인가 그러치안흐면 더繼續할터인가

高橋藏相 一年限으로 中止하려하지도안코 永久히繼續하지도안홀터이다 當分間은할수업다

小川君 所謂公債漸減方針은現內閣의 確乎한政策이라고思하는바 事實如何

藏相 急히新財源을 어들수업슴으로 急激히公債를減少식힐수도업스나 年年漸次減少식힐方針이다 事實에發生하면그때다시 考慮하겟다

小川君 高橋藏相은 公債漸減方針을버렷다고 傳하나 眞實인가

藏相 公債를 減少하는것은 누구나 希望하나 每年얼마式을減少식힐수 잇다는것은 누구나 豫想할수업슬것이다 公債가減少될 時期가到來치안코 얼마를 減少할수잇는가를 豫想하는것은 無理한일이다

小川君 藏相은六月二十二日齋藤內閣當時의 閣議에서 公債는 漸減식히겟다고 言明하엿고 藤井前藏相이 此를踏襲하엿다고思하나 只今의答辯과 다른것은 어떤까닭인가

高橋藏相 其精神에잇서서는 變함니업다 閣僚도그러케생각하고잇스나 四圍의事情이 此를妨害하고잇다 來年以降은 漸減식히기에 努力할터이나 이時勢로는 반드시 漸減식힐수잇다고는 斷言할수업다

小川君 將來에어떠케되다고 할하는것은 無理할는지도 알수업스나 公債漸減方針을 遵守하는가 안하는가를 못는것이다

藏相 公債를 減少식혀 財政의基礎를鞏固히하려는것은 누구나 생각하면 알수잇는것이안인가

小川君 二日藏相은 十年度에는 더만히公債가增加되리라고 말하엿다 이것은只今의答辯으로 藏相의眞意가 안이라는것을 알엇스나 誤解를招來하는것은 말지안토록 삼가기를바란다

高橋藏相 二日의 이야기는 公債의 消化力이라는것을 說明하엿다고 思하나 片言隻句로 直時全般을 推察하는것이 잘못이다 誤解하는사람이잇다고하면 誤解를풀도록 하여주기를바란다

小川君 公債消化力에對한意見如何

藏相 滿洲事變以來赤字公債가 얼마콤나왓스나 日銀으로부터 積極的으로賣出한일은업다 何時에나 希望에應하야 市場을調查하여가지고 賣出하고잇다 現在政府所有公債보다 民間所有公債이만타 이點에對하여는 每日報告를바다 消化力의狀態을 安心하기를바란다

小川君 公債의消化力은 國民의 貯蓄力에依한다고하나 此는 어나一定한 限度가잇는것이라고 볼것이아닌가

藏相 國民의貯蓄力만으로 안되다 每日日銀의公債賣出額과 預金狀況其他諸般事情을 綜合하야 判定하는 不可能한일이다

小川君 銀行預金의增加率은 九年度에 入하여서부터 特히減少되엿는데 消化力은 減退되엿다고보아 前途는 樂觀할수 업다고思하는바 意見如何

藏相 預金의減少에는 季節的變動도잇슴으로 直時樂觀도할수 업다

小川君 消化力의問題는 結局金利如何에 重大關係를갓고잇는바 所見如何

藏相 金利의低下는 無理해서는안되다 처음에는國家의힘으로 低金利를圖하엿스나 其後는 金融業者가 自然히下식히기를 目的으로 기다리고잇다 世間에서도 여러가지로 悲觀論이잇스나 誤解가업도록 貴下께서指導하여주기를바란다

小川君 低金利에對한 根本方針은如何

藏相 低金利라고稱하는것이 誤解의根源이안인가思한다 自己의생각은 單純히 資本의利息을 引下하려는것은 안이다 勞資間의懸隔을업새고 協議를圖하려한다 例의小作爭議의例를 漫談的으로 길게述하야 勞資의協議를 圖하려는것이 根本目的이다

小川君 五分利債의借替는 하지안토록 陳하엿다 藏相의眞意는如何

藏相 借替가되면 現金償還希望者에는 代身 四分利債를 發行하야 償還치안흐면 안되다 그리고 當分間은 赤字公債가 漸減되지안흘것이다 故로 借替를하려는것은 無理라고思한다 期限이到來되것부터 順次로乘換할수밧게업다

小川君 豫算은膨脹되나 公債는無限히增發할수업다고하면 다른데서 財源을求하지안흐면 안되지안는가

藏相 十年度豫算編成에當하야 鐵道其他의特別會計의 操入에對하야 適當히質問하고 質問을 끗마친 다음 島田委員長으로부터 政府로부터 材料가업기때문에 質問을保留하는이가잇나 이러케되면 會期가切迫됨에도不拘하고 審議가進行되지안는다 고政府에督促하엿다 此時小原法相으로부터 大藏省事件에關한材料는 事件이아직審理中임으로 提出할수업다는旨를 說明하고 남어지質問은 四日로延期하기로하고 午後九時二十分에 散會하엿다

## 八面鋒

◇협해건정이든 米價、當局가 念慮되야 政策을곳치리라는 推測이盛行。

◇협해도덕이잇고 不하도하이 잇슬것이나、지려건정은 無神通。

◇米穀法으로부터 米穀統制法에이르기까지 가지各色政策이 果然米價를 調整햇든가。

◇自然放任이 非式이라할지 모르나 人爲統制가 無力한데는 別수업는일。

◇「凶年에 사지말라 땅은」 古人의經驗에서 나온名句。

◇아모리 人氣作用이라할지라도 초생人명보기爲하야 새벽부터 나안저서賣買。

大同醫院
內科小兒科專門 醫學博士金銓植
診察時間 自午前九時至午後八時
京城府寬勳洞一九七
呼吸器病結核病專門 醫學博士尹治衡

南道民謠 珍島아리랑 배노래
主唱 金素姬 助唱 吳翡翠 吳太石
오케·레코-드

花柳病專門 淋疾 梅毒 下疳 痔疾(慢性)
安一醫院
特設=內科·小兒科·婦人科
京城府貫鐵洞一三五 (鍾美館前通中間) 電光(二)四二四(오이샤)
診察時間(自午前十時至午後九時 但日曜日祭日午前中)

突如!!堂堂十二月四日より封切
斯界話題の猛獸生捕り映畫
1 朝鮮總督府特輯ニュース
2 フォックス特作漫畫
3 戰爭と母性
4 バンジャ
黃金町 電話本局 八三 大正館

원료물감
原料顔商 德世洋行
大阪株式會社柴田商店 滿鮮總代理店
原料產地直輸入

鳥捕網
雜貨都賣商及行商의福音!
秋岡商會 京城明治町一丁目
十二圓 三圓 五圓

朝鮮新敎育側面史

培材校五十年座談會

# 同行救助타나를버린 亞氏의壯烈한最後

## 黃海上에서破船되여不意에長逝

## 當時寄宿舍制는嚴格

李 일천팔백구십년에 학측(學則)이처음생겻는데그서문(序文)에보면동방(東邦)에처음생긴학교라하얏는데요……그러고자미잇는것은선생께폐백을돈으로대신하는데 입학할때는 예양(六兩)이고 그후는 석냥이라고하얏스니이것이 조선서최초의 입학금(入學金)이고또최초의월사금(月謝金)이엿든 모양입니다그런데 긔숙사(寄宿舍)도 꽤규측째여잇는 모양이예요 무어초창기라고 규측이 문란하거나 인심이 해이(解弛)하지안흔 모양인것이 학생들이출입을 함에는 반다시허가를마타야햇고 저녁에도 학도가방에들어가면해시(亥時)ー즉지금으로 말하면 밤열시지요해시후에는 불을끄고 또는공부할때에는 친구의 심방이잇서도 거절하라는것과 안식일에는 아모것도 하지말라고하얏고학교안에서라도 범법(犯法)을하면 사법(司法)으로 넘긴다는것이 다잇섯습니다 그런데 아편설라교장 도라갈때 일을좀이야기 해주십시요

金 아편설라교장 도라갈때는 성경번역위원회(聖經飜譯委員會)란것이생겨서 장로교(長老敎)와감리교(監理敎)가련합하야 번역을하며 교정을하는데 그때 아편설라교장이위원장이엿지요 그런데그도라가든해는 위원들끼리 약조가어떠케됏는고하니 그해여름에 피서도겸하야 전라도목포(木浦)에서모이기로하얏습니다 그래이학긔방학을 유월예하고서아편설라교장이피서를겸하야 목포로가는데 아편설라교장의 수양딸인가 누구하나와조한규(趙漢奎)씨와셋이 동행이되야서 가는데인천(仁川)배를라고 가다가 전라도 충청도 경경에서 밤중에 내러가든배와 올라오든 배가 충돌하야도 충돌을햇지요 그래 충돌이되니까 아편설라 교장일행의탄배가 피해가 만허서 물이 들기시작 하얏더랍니다 그때그배에는 아편설라 교장이상등을라고조씨와그녀자는 하등을랏는데배에물이드니까 함장이상등손님을구하느라고 하등의 나오는문을 잠거버렷는데다른사람들이마즌편배로 뛰여넘어가니까 아편설라 교장도 가다뛰여넘어갓다가 도라다보니 그들이 못나온것을 보고 물이 배위로채이기를 겨드랑까지하는데 『조선생!』하면서 그들을 차저서도 뛰여 건너갓답니다 그래서 거긔서그배와 조씨와 그녀자와운명을 함께하얏지요 그때 면배로 뛰여넘어온사람은 모다 살엇는데 아편설라교장은 그러케 눈물겨운최후를하얏습니다 그때 아편설라교장이탄배는 웅천환(熊川丸)이고 마조친배는 목중환(木會丸)인데 충돌원인은 목중환이 긔적(汽笛)을 불지안허서 어둠속에 사변이생긴것이엿답니다

宋 그후아편설라교장의 친한제자로 처음에 황빈(黃濱)세판(?)에 최초의견습으로 가엇다가 한방이되다음에 인해거긔서 관리를나닌 조종갑 이라는이가잇섯는데 그가 그소식을듯고 나에게아편설라교장의 장렬한행적을충찬하야한편지가여긔잇습니다 ―當時書翰朗讀―

李 넘우오래동안이야기하시느라고수고가만흐섯습니다오늘은밤도깁헛스니여긔서끈코다음회에다시한번말슴하야주시기바랍니다

―閉會、午後九時半―

出席者 △尹致昊氏(當時漢文敎師)△노ー블博士(當時先生)△金瑗根氏(當時漢文敎師)△게일博士(當時先生)△미세스벙커(第二代校長夫人)△李益采氏(當時學生兼務敎務主任)△申興雨博士(當時學生)△吳兢善博士(當時學生)△宋彦用氏(當時學生)△아편설라孃(故亞扁薛羅氏令孃)△미스터아펜설라(同上令息現校長)△辛鳳祚氏(現培材先生)△張龍河氏(現培材敎務主任) ▲場所 아편설라校長舍宅

# 感氣와猩紅熱 最近에大流行

## 五兄弟臥席하야三名死亡

## 慘酷히病魔에犧牲

사오일이래로 일긔가 갑작이치워짐을따라 시내에는 감긔가크게류행하는데 특히아동들 사이에는 성홍열(猩紅熱)과디지푸테리아가크게 류행하야그사망률도상당히 만라가까운 례로는시내광희문통 삼십륙번지 에서양복장사를하는 리모(李某)의 아들리문영(李文永)(八)등 오형제는 일시에오형제가 모다성홍열을발병하야 그중세아이가 죽은참혹한일도잇서 경성부 위생과에서는 위생과장의 명의로시내각학교와 및일반에게 아동들에게 무료로 예방주사를 하여줄터이니 경성부중앙위생시험소(中央衛生試驗所)로아동을보내라는 통첩을하야 돌렷다 일방시외홍제내리(弘濟內里)에잇는 경성장제장(葬祭場)에는 화장하려오는 자가만허지난일일부터 삼일까지 사흘동안에만오십이건이란 놀라운수효를보여 장제장종업원들은 밤열시까지 작업하는 중이라고하며지난십일월중의 통계만 본대도매일평균 구건여의 화장자가잇섯다고하는바 일반 가정에서는어른의 섭생도 섭생이려니와특히아동들의 섭생에 주의하야 박게나갈때는 반드시 『마스크』를쓰게하고 외출에서 돌아온때나 자고난아츰과 취침하려는 저녁에는 붕산수(硼酸水)나소금물로 양치를 식히는것이조타고한다

# 移住地에발못부처 歸鄕차니路資업서

## 安州炭鑛에갓든慶南移民 平南道廳에哀訴

【平壤】 삼남지방수해지에서면이알선당국의 권유로삼사백명이 평남각지탄광 토목공사장에왓다가 고향을떠날때에 듯든임금과 현지에서 지불하는임금과는 넘우도 거리가현격하여호구책을 강구할도리가업서 혹은야간도주로 혹은 싸홈하여가면서 이주지를 탈주하여남부녀대하고 령하십사오도나 되는추위에 눈길을 걸어그리운 고향을향하여 가는것을 자조 목도하고잇는중 삼일오전에는 평남도청문전에는 안주탄광(安州炭鑛)을탈출하여 고향으로향하다가 로자는업고배는곱하서엇지할수업시되여 도사회과를차저 하소연하는 가련한일행 이십명이잇섯다 저들은경남합천군 덕곡면(陜川郡德谷面)박승용(朴勝用)(五二)의 일곱가족을필두로고덕호(高德鎬)(四〇)의일곱가족박승만(朴勝萬)의일곱가족으로이십칙이나 되는가운데서 일할수잇는장정은다섯명이잇슬뿐이엇섯다 평남도사회과에서는 총독부에서하는 일이니 알배안이라는 일언으로면회까지 거절하게되여 로두에 방황하고잇는것을 모모유지들의 알선으로 장정 서명만은 부공설직업소개소에 의뢰하여 부수도토목공사장 에서작업케하여위선일시나마안주책을강구하여주엇다한다 (사진은 평남도청에차저온인민)

# 鴨綠江完氷

## 작년보다이십륙일일러 氷上交通을開始

평북경찰부에서 경무국에 보고한바에 의하면 국경일대에는수일이래로 긔온이 급작히강하야압록강은 거히 전부결빙하엿다 그럼으로 각도선장은 전부도선교통이 정지되고 일일부터는압록강전선에 빙상교통이 시작되엇다한다 그런데 금년에는결빙이 례년보다는 십팔일작년보다는이십륙일이나일으다고한다

# 길일흔어린간난이를 열흘동안고히간호

## 밤이면캬라멜장사하는처녀가

## 선생도그미행을칭찬

따뜻하고 다정한마음은 반드시 혈외루나비단저고리미테만 감추어잇는것은아니다 다해지고 찌저진 람루라고 비웃지마라 그속에는 홍보석보다도 더붉은 『고흔심장이숨어잇서 따뜻한 인정이끌코잇다 곳은종로네거리 삭풍에떠는 황혼의가두에서 『아저씨한갑만』『마나님 한갑만』하고 『캬라멜』장사녀학생이가난한 그살림에도불구하고 길일흔 남의집어린아히를 열흘동안이나 보호하야 친동생처럼 위해주다가 드듸여 그집을차저준 기특한이야기가잇다 (사진은 김형태 소녀)

▼……시내 명치정 이저목한의 셋(韓一成)의딸한간난 (韓干蘭)(七)은시내인사동(仁寺洞)일백사십번지강산옥(姜山玉)의집에 수양딸로와잇섯는데 약열흘전에 놀라나간후 그만행방불명이되엿다 그집에서는 곳소관종로서에 계출하는한편으로각처로 그소재를찻고잇든중 삼일오후에 강산옥의이웃에사는 부인이 강산옥을차저와서 하는말이 한간난이가 어떤어린녀학생에게 딸목을이끌려서 종로통을단이드라는 것이다 이에강산옥은 곳종로에 나와서차저단기다가 화신상회압헤서마침어떤 어린녀학생과함께 거러가는 한간난이를 발견하고이에무사히 일헛든딸을 차젓다

▼……강산옥은이기특한어린녀학생에게 사례하려고 그주소와일홈을물럿스나 도모지 대답하지안코오히려멋칠동안동생과 가티정을 드렷든 한간난이와헤여지기가서러워서 눈물을짓고잇슴으로 강산옥은부득이종로서에 이일을 이야기를하얏다

▼……그서에서 조사한결과 이거리의 어린녀호자는 시내명륜동 삼십이번지의 팔호에사는 수송공립보통학교 (壽松公普)륙학년생 김형태(金亨泰)로서 그집은 지극히가난하야저녁마다 거리에나와서『캬라멜』을 파러가지고는 그것으로 학자를 삼어서 공부하는 형편인데역시 『캬라멜』을 팔려나왓다가 길을일코 울고잇는 한간난이를 맛나서 그집에 다리고가서 보호해 준것이라한다 김형태의 집에는 그어머니백씨(白氏)(五〇)와 오라버니(二〇)와 그리고열한살과 열두살먹은두동생이 잇고 아버지김한송(金漢松)(五五)은사변선에 행방불명이 되엿슴으로 그뒤로는 어머니가 삭바누질하는것과 큰오라번이가 어느목공장에단녀서 겨우생계를 니어간다고한다 한편으로도형태는 협성(協成)보통학교와청운(靑雲)보통학교에 단니는두동생과 함께『캬라멜』장사를하여 서하로에 십오전 혹은이십전식 버는것으로서 학자를삼아서 겨우공부해간다고한다

▼……김형태의담임선생인수송공립 보통학교 심원구(沈元求)씨는 그처녀에대하야아래와가치말한다

## 소녀의미덕을 대단히깃버하려합니다고

그애의성적은 보통이지만 에좀더환경이 순조로웟스면 성적이 더조와질 희망이잇습니다 성질도매우온순하나캬라멜」장사를하다고해서 그동무들은 좀어슬차게들 구려서 놀옷을만편입니다 지난가을 원족때에는 전교생도를 꼭나오도록 한것인데그애는 아니나왓섯습니다 이튼날 불려서 물지재밍햇드니요 기가하면서 도모지 대답이 업섯습니다 그래서 더욱그원인을 캐여무럿드니 『벤또』가업서서 못나왓다는 것이엿습니다 그러한줄우한 환경속에서도 그만치 친절의미덕을 보인것은 그교육을납입하는 사람으로서이우에업시기뻐할 일입니다

## 한간난이어머님의말

일헛든수양딸을열흘만에반갑게 차즌강산옥은아래와가티말한다 애를일코 어떠케겁이 낫는지 몰랏습니다 혹은못된사람의 손에걸리지나안헛니 또한편으로는 무슨위해나 당하지안는가 하야 각정이여간이아니엿습니다 마침 그러케기특한 녀학생이 다려다가 잘보호해 준것은이우에업는 다행이엇습니다 더욱히뒤에 알고보니 그녀학생은 그러케녀지도 못한 가정의따님이라는데 참으로 고마운일입니다

# 司法主任假裝코

이일오후 한시경에 시내창성동(昌成洞)일백륙십이번지량순(梁順)의음식점에서 술을 먹고잇든사나히가 그만다른 손님들에게 나는사법주임인데 너희들이다무에야 하고 폭언을할부로토하면서 폭행을하는것을 종로서원이 발견하고 인치하엿든바 그는전북장수군 계북면림평리(長水郡溪北面林坪里)신성균(申成均)(三〇)으로서그혐의즉 진안(進安)경찰서사법주임으로 잇슬일이잇섯다는데 그서에서는 폭행죄로방금 엄중취조중이다

# 開城府出生과死亡

【開城】 금년일월부터십일월말까지 개성부의 인구동태를살펴보면 출생일천삼백오십이인, 사망구백십이인으로출생이헐신만타고한다

# 中、共黨前衛隊로 農民廿餘名殺害

## 黃海道信川出生의柳海權

## 豫審決定、公判廻附

【平壤】 황해도신천군남부면서부리(信川郡南部面西部里)출생의류경찬(柳京贊)이라고하는 류해권(柳海權)(三一)에관한치안유지법위반(治安維持法違反)강도살인(强盜殺人)피고사건은평양지방법원예심에서취조중이든바 지난삼일예심이 종결되여동법원공판에회부되엿다 예심결정내용에의하면

一、류해권은 본적지 사립경신학교(敬信學校)를중도에퇴학하고 만주에건너가 부모와갓치 각지를류랑하든중 중국관헌의압박과 예수교에 대한반감으로 부모가죽은후 중국에건너가 그곳〇〇당에가입하여 전위유격대원(前衛遊擊隊員)이되여 소화팔년부터 소화구년 까지에직접행동을하엿고

一、소화륙년일월에 동지사명과 갓치길림성삼개항자(吉林省三個項子)에잠복중 공안대원 칠명을발견하고 그중에서 한명을사살한후 총기탄약을 강탈도주햇고

一、만주사변 폭발후 일만관헌의 압박이급하게되자 재만모파 조선인농부다수를 학살하여 금품을 강탈코저 이십삼명을살해햇고 소화칠년십이월 중국〇〇당의 외파단체가되는 농민협회의 항채임자로서 상하파자상마자(上下派子馬子)부락민에게 〇〇주의를 선전하고호련햇다는것이다

# 全南農協事件 十五名出所

【光州】 루보=경찰에검거되여 만삼년동안 철창안에서신음하다가 십월삼십일에야 광주지방법원에서 공판개정을 보게된 김호선(金好善)등 이십륙명에대한 비밀결사 전남로농협의회(全南勞農協議會)사건은지난이십일까지 팔일동안에 결심을맛치고 이십칠일에 각각형의언도를 하엿섯는데 형의집행유예를밧은 최창진(崔昌鎭)조긔원(趙琦元) 강한진(姜利珍)구오현(具五鉉) 한덕명(韓德明)등오명은 금삼일오후 사시에안색은 조조하나마 원긔왕성한긔분으로 다수가족과 친지들의출영리에제일착으로출감하엿다 동시에 만긔로 출감케될림종대(林鍾大)송성수(宋聖秀)최차도(崔次道)지영렬(池英烈)선태섭(宣太燮)정은찬(鄭恩燦)박긔원(朴基源)정동학 리정윤(李廷允)김재룡(金在龍)등 십명은 사일오전중에 제이차로 출감하리라하며 기여의김호선(金好善)등십일명은전부 공소권을포긔하고륙개월내지이년간동형무소에서더복역케되리라한다

# 白狗軍의諸計劃

## 씨ー쓴마저活氣뛰울

## 평권軍위하야激勵使派遣

## 京平戰은十五日

우리氷上界에서 가장오랜歷史를가지고努力하여오는 京城白狗滑氷俱樂部에서는 今春一月에漢江에서열린 全朝鮮氷上競技大會의覇權을모조리 한손에쥐어온 그燦爛한劃時期的威力을 然히 그王座를占領하기를目標로하고 지난二日에第九回定期總會를열고 다음의重要한諸案을決議하엿다 同俱樂部에서는 明春一月下旬 日本日光서열리는 第四回世界冬季올림픽代表選拔大會에 出場하는兄弟格인평권軍의活躍을 應援하며激勵하기위하야 同俱樂部에서 使節을派遣키로決定되엿다

◇主催件

一、第四回京平戰은一九三五年一月一五日頃으로決定함(於漢江링크·時日午後一時)

가、優勝팀에授與할컵을準備할것

나、優勝컵은卄個兩團體가伴할것

分式賞與할것

一、第三回全朝鮮中等學校對抗氷上競技大會는一九三五年一月十九日로決定함(於漢江링크·日時正午)

가、新記錄君을記錄賞으로授與할것을決定함

나、施賞法은各種目新記錄比例로하되 但同比例時는各種目新記錄率로決定함

◇出戰件

一、第十一回全朝鮮男女氷上競技大會에出戰할件은例年과如히

一、體協主催 올림픽大會第二次豫選大會에出戰할것

◇會員募集件

一、贊助會員을募集할것

一、多量의部員募集을할것(以上은規定에依하야)

◇其他事項

一、日光(日本)에서 開催되는 大會(올림픽豫選)에 白狗滑氷俱樂部로 一名或은二名에應援派遣할것

一、全朝鮮氷上大同團結을目標로 團體를組織할것

◇任員改選件

一、前任員留任키로決定

# 多事多難한 氷上스케ー줄

今冬의氷上競技界는 世界올림픽長終選을 압두고 例年에比하야 一層 活氣를띄워잇스니 漢江、大同江、鴨綠江、日光等에서 뒤늘니어 各種大會가 열리게 될터인데 이에 其日程을 紹介하면 大略다음과갓다

◇今冬氷上스케줄

▲一月十五日 京城對平壤氷上對抗戰(漢江)

▲一月十九日 全朝鮮中等對抗氷上競技大會(漢江)

▲一月二十日 全朝鮮男女氷上競技大會(漢江)

▲一月中旬 全朝鮮氷上競技大會(大同江)

▲一月下旬 女子氷上競技大會(漢江)

▲二月三日 朝鮮對滿洲氷上競技大會(鴨綠江)

▲十二月末日頃 全日本中等氷上競技大會(日光)

▲一月二、三日 全日本學生氷上競技大會(日光)

▲一月二十二、三日 全日本氷上競技選手權大會(日光)

▲一月 下旬第四回世界冬季올림픽代表選拔大會(日光)

▲一月十三日 朝鮮豫選大會(漢江)

# 天氣豫報

晴

七〇七八미리以上의 高氣壓은北中國에서 朝鮮에퍼지고거긔서 氣壓은日本方面에次次낫차진다 七四〇미리의첩는진 颱風은琉球에서멀리南海上에잇서서 北東으로進行中임으로 琉球群島는風雨가强하나 其他에는影響이업다 全朝鮮一般으로 天氣가조코氣溫은 南岸의零度內外에서中江鎭의零下十度間에잇다 明日은天氣가조코 째치우나바람은弱하다

今朝最低 零下七度

今日正午 零下零度五

櫻正宗 宮內省御用達 山邑酒造株式會社

独唱과舞踊의밤 十二月六日(木) 午后七時 公会堂 콜럼비아傑作流行歌 實演 콜럼비아 專屬 歌手 出演 朝鮮타령 無發表

아ーロイ高級萬年筆 十四金ペン 新選宣傳景品附特賣 市價二圓ノ品 特別元價 只の 七十錢 (品質三年保證) 東京市宮園通三丁目 製造元 鈴木合名會社 振替東京九九八六番

貸住宅 場所 京城觀水洞 漢江神社 ...

肥滿劑 身體痛瘦한데여러가지療養도無効하야서 痛雜한분들은葉書로申請하면胃腸을健全히하며害업시身體肥滿히되는良藥의說明書進呈 東京市麻布笄町七十一 小川藥

浪花館 恒例短期サービス週間 十二月三日より五日迄三日間 絶對日延なし ブルースを唄ふ女 響け應援歌

「受驗と學生」增刊 (912―13) 獨學受驗大觀 燦たる獨學苦學の大照明塔!!! 最新・正確な立身寶典! あらゆる立身法を網羅せる ★第一篇 入學立身法 ★第二篇 文官立身法 ★第三篇 武官立身法 ★第四篇 敎育家立身法 ★第五篇 法律家立身法 ★第六篇 技術家立身法 ★第七篇 醫師立身法 ★第八篇 實業家立身法 ★第九篇 海員立身法 (大百頁定價八十五錢送四) 東京市麴町區富士見町一 研究社 振替東京二八六〇一

開業五週年 時計部外 勿失五週年 紀念此時 懷中時計特價品四種內譯 十三圓半 十四圓半 三圓五十錢 十五圓 國際洋行時計部 電話九二三番・振替京城二〇六〇三番

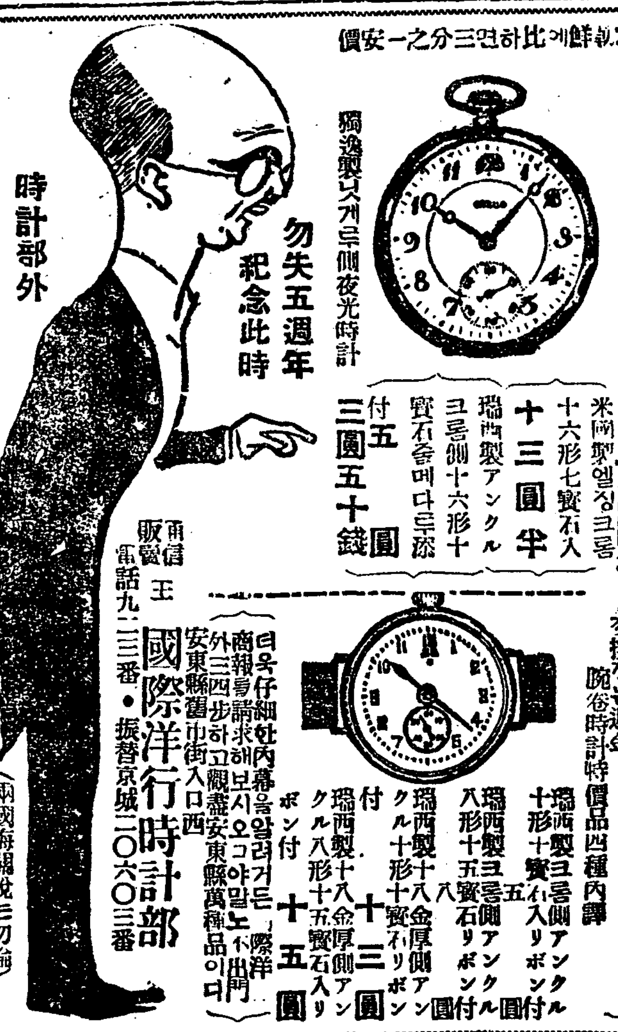

돈버리 五合 八升에가의 延ベルス 製綿菓子機械

新刊月遲れ雜誌 東京興業商會雜誌部

家庭和樂의元素 家傳秘方 調經液 京城府崇三洞 勉堂商會

德泉商店 朝鮮舊式婚具用品具備 營業種目 京城鍾路二丁目五十三番地 振替京城九一一七番

毒掃丸 梅毒에는 學問上의理論과 臨床上의實驗에 依하야되 沃素療法을…… 東京神田花房町 株式會社山崎帝國堂

首陽店 紳士실 숙녀실 재봉실 리리야 京城仁寺洞七六

高價買 金銀 地金 分析 賣買 合資會社 杉山商會 京城明治町 電話本局七〇四番

京城 大陸 고무靴界元祖 大陸고무 京城中林洞一五五 大陸고무工業株式會社 專務取締役 李圭元

## 오늘의말슴
### 불우한인생

나는 매일 매일 미지의녀성들로부터 불운한 인생행로의 가시길을 것는 고통에 대한편지를 밧는다 그중은혹은 실연 혹은 연애의 삼각관계혹은 리혼혹은 결혼에대해서 혹은장래생활에대해서 고민하고번뇌하다가참을수업서 쓰는글발임이 그글로보아 력력히보힌다

×

사람은 살어가는동안 얼마나 불행한 가시 길을 것고잇는 것인가?는 누구나 성인이된 사람은 모ㅡ다 늣길것이다

그러면 인생은 꼭 가시길로만 거러 가야 할것인가

×

그림자진곳은 항상 우중충한것이다 그그림자가 업서지지안는한 또 그그림자를 지우는 물체가 업서지지안는이상 또 그그림자에서버서나지 못하는이상 이그림자는 면할수업슬것이다。

×

그리하여 인생행로는 다각적으로 그림자가 만허 행복이란 양지볏을 쪼히는일이 그리만치 못한것이다이는 특별이 불우한 인생에잇서서 만히늣기는 일일것이다

×

운이라는것을 과학적으로증명할수는 업다하드래도 불운한 인생은 용이하게 그를버서나기어려운것이다 그것은그자신의 힘의부족에드잇시만 때로는 그것이 그를끄러내주지못하는 환경의죄도 잇는것이다

×

우리는 항상 소작인의자녀가 적은농사꾼이되고 상인의 자식이 장사꾼이되는일을 만히본다 그것은 여러가지로 해석할수도잇지만 인생의 생애란 것은 그림자때문에용이하게 그레를버나지못하는때문이다

×

그러면 인생은 우울한길을 터벅 터벅 걸어가야만 하는것일까? 불안한 가운데 우수어린 그림자만잇는길을 걸어가야만 하는것일까?

×

『나는 행복스럽다』고하는사람을 나는 만나보기 어렵다 그것은물론 자긔자신의 행복이 잇다하드래도 그것을 타인에게 표시 하지안호려는데서도 그리유가 잇겟지만 행복된인생이란 퍽도 그수가 적은것이다

×

사람은 항상 가시길을 걸어가는것이다 우울한심정으로 터벅터벅 헤맥업는그렘자속으로 인생는 거러가는것이다 그럼으로 인생의우수는떠날날이업는것이다

(一步生)

# 기침병에는 몃가지나잇나
## 마른기침과 진기침
### 엇잿든겨울에만이생긴다

겨울이되면 기침병이 만히생김니다 기침이 나는것은호흡긔계통(呼吸器系統) 병의주요한 증상인데어찌하야 기침이 나는가하면 기관 또는기관지(氣管支)에 분피물(分泌物)이 고이게될때 이것을배제하려고 하는 반사적 작용때문에 일어나는것으로 **호흡기** 계통내의 나쁜것을 외부로 제지하기 위한 방어현상입니다, 그러나 이 방위적인 기침도 그도가 심해지면 이때문에 불면증이 생기고 식욕이 감퇴되고 또신경질이됩니다

×

기침에는 여러가지가 잇는데 어린애들의 기침병으로는 겨울에 백일해(百日咳)가 제일 만흡니다

백일해 는 쾅쾅 울리는것가치계속적으로 **기침을** 하고 그다음에는 길게 드려마시는것입니다 이러케되면 속히 의사의 진찰을 바드십시요 그리고 어린애 기침병으로는 지후테리아가 만습니다

지후테리아는 개가멍멍짓는것가튼 조(調)로서 기침을한니다 혹은이런조로기침하는것에 후두(喉頭)에급성염증(急性炎症)을 일으킨것으로 이는속시 의사에게 보히지안흐면 대단히위험합니다

×

그다음으로 겨울에 나타나기쉬운 기침병으로 **폐결핵**(肺結核)이잇슴니다 폐결핵 기침이 가비엽게 나는데 이증세가보하면 곳진찰을 바더야합니다 폐결핵은 중증이 되기전에 즉시곳처야하는것임으로 잘주의하여야하는것입니다

×

『기관지가다루』는 괴로웁고 힘차게 계속적으로 기침이나는것인데 이는 비교적단기간에 끄는것이 보통입니다 만일이것이 월여나 계속되면 단순한것이 안이오 결핵성 병이므로 곳의사에게 **진찰을** 바드십시오

『마른기침 진기침』 말른듯한 기침과 습긔가 잇는듯한 기침이 잇는데 이는 별로병의 차이는 업고 다만분피물(담)이 연한가 구든가의 차이입니다 이는공긔가 간조한때문에 만히생기는것인데 이는그리무서운것은 안이나 되도록 복약을 속히하여 낫도록해야합니다

천식(해소)도 기침병인데 해소는 일반적으로 오랜시일을두고 기침을하는사람을 말하는데 그것보다도

**해소는** 결핵성이나폐기종(肺氣腫)의경우가만흡니다

×

기침이라는것은 우에 말슴드린것가티 호흡기계통으로오는것이 만흔데 이이외의병으로 엇는일이만습니다위(胃)간장(肝臟)비장(脾臟)식도(食道)가튼병이나또는자궁(子宮)의병으로 기침이나는일이 만습니다 그리고 륵막(肋膜)의자극으로 기침이 나는수도 만습니다 이와가티 기침병에는 여러가지 종류가 만흔데 기침은 만병의 근원이되는것이므로 잘주의하서야 한니다

## 사람몸에전기

전기가 사람을놀린다는사실은 인조인간(人造人間)생긴지가 이미오랜지라 별서구문에속해잇다 여기에말하랴는것은 사람이전기를 발산한다는 놀라운최첨단적뉴ー스나

독일사람에『바크•호레크』라는사나이는 금번에설혼살인데몸에서 전기가나서 바르푸를한손에쥐면 휘황찬란한불이 이러나고 다른한손으로 이것을쥐면 자주빗의불이 번쩍번쩍한다고한다 우연히 자기몸에전기가 숨어잇는것을 안뒤로부터 전기회사에 돈내는것이적어젓다고 조와서 야단이라고하는 거짓말가튼참말

(聯合)

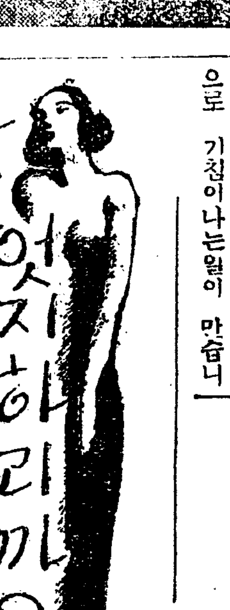

## 어찌하리까?

### 첫애인을 버려야할까요

**문** 저는 금년 십팔세되던처녀이올시다 그러하온데 지난여름부터 우연히 이웃에사는 어떤청년과 사랑을 속삭이게되여 지금에 와서는 서로 떠러질수업는 사히가 되엿습니다 그런데 『호사다마』(好事多魔)라는격으로 이사랑에는 크다란문제가 하나생겻습니다

그것은 다른것이 안이라 지금으로부터 십사년전에집을떠나가신 아부님이 이래어되게신지 행방조차 몰낫섯는데 이즈음 도라오서서 다른사람과 약혼을 하라고하는것임니다

그런데 그청년은 우리아범님의 은인으로 아버님이 만주에 가게시든때 죽을지경에다다른것을 그사람이구원해주엇다합니다

이리하여 그청년과 즉결혼을 해야된다고 합니다

그러나 저는 첫사랑이 구든 맹서를 파약할수도 업고 또아버지의 은인인 모청년도 버릴수업스니 어찌하면 조흘가요(全北錦山一女性)

### 은혜와사랑은 혼동하지마시오

**답** 『첫사랑은 용이하게 줄수가업다』는말은 연애지상주의자가 안이라도 누구나시인할말입니다 그러하오니당신의첫사랑은또한당신이 어찌이즐수 잇스릿가?그런데당신은 사랑과 은혜를 결코 혼동해서는 안됩니다 사랑은 참된 감정과의지의 결합입니다 은혜는 한 의무에지나지 안는것입니다 그런데결혼은 의무로난 사는것이안이니 당신은 아버님께 그사정을 잘말슴드려 첫사랑의애인과 결혼하도록하십시오

## 어멈학교

한집의하녀(下女)로서 일잘하기란 퍽어려운노릇입니다 고생이되고 까다롭고 할찌라도그하는일로보아서는 그집안에서 중대한역활을 하는것입니다 이러라하야 동경에잇는 오ー쓰까시민관(大塚市民館)에서는 이러한녀석들을 좀더훌륭한하녀가되게하고 다시상래에한집안의 주부가될경우에 필요한지식을너어주기위하야 서달동안의하녀학교를 여럿습니다 매주일목요일 오후한시부터네시까지 과목은례의(禮儀)가사경제(家事經濟)가정위생육아법 료리법등입니다 월사금은무료 사진은하녀학생들

## 무슨새가제일 빠른가?

세상에서 사는 동물가운데무엇이 제일 빠른가? 이것은 자미스러운 이야기꺼리입니다

×

몬저 새(鳥)부터 말슴드리겟습니다 새는 천천히도 날수잇고 빠르게도 날수가 잇습니다그러나 최대속력을 내인다면얼마나 빨리 날수가잇슬것인가? 비행기나기타 다른방법으로 그속력을 측정해본결과 첨따라 나르는 새들이 제일빠르다고 합니다 그중에 제일 빠른것이제비류(類)인데 한시간에 일백마일 二천七백메ー터(米突)내지 백이십삼마일(五천메ー터ー(米突)을 나른다고 합니다 그러나 도중에서 쉬이기도 하고 뫼를 먹기도 하므로 새의 나르는것을 컨ㅂ스피ー드로 추정해서는 안이되는것입니다 그러므로 제비도한시간 륙십팔마일의 속도로 때때로 비행긔보다 빠르게 속력을 내인다고 합니다

×

전서구(傳書鳩)도 한시간에일백칠십키로(十七마일)죽일분간에 일천팔백 메ー터(米突)를나른다고합니다 그런데보통은한시간에三십마일 일분간에九백六십五메ー터ー의 속력입니다

×

그다음 소리개는 한시간에五십三마일반 가마귀는三십一마일로부터 四十五마일가량을오리는四五십마일로부터五십九마일가량이라고합니다

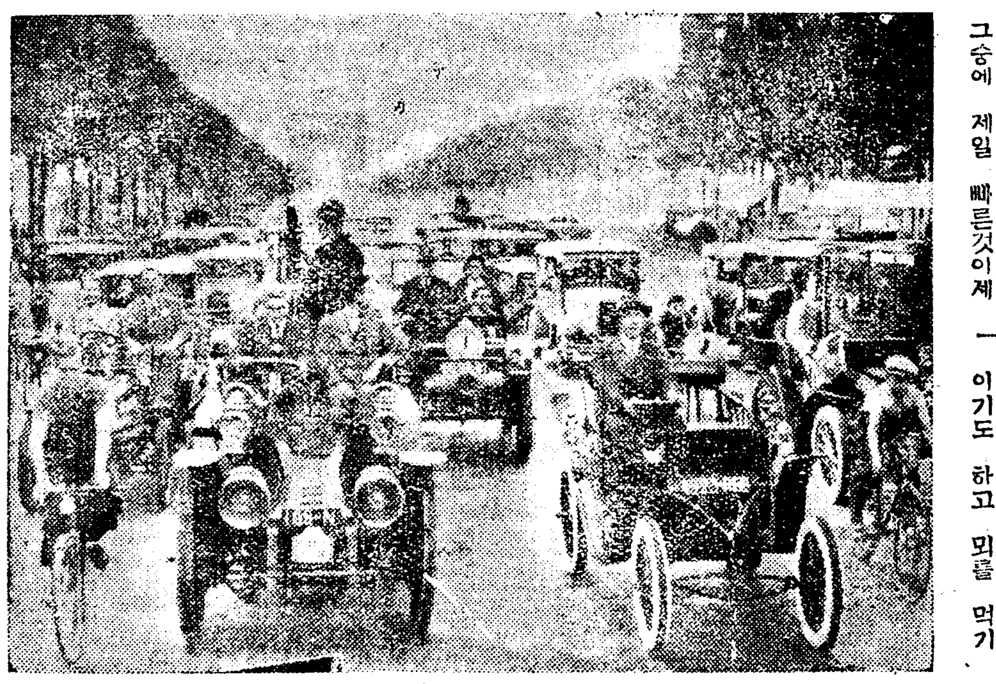

古今自動車의 언・패레이드

해마다열리는 불란서파리ー의 자동차전람회에서는 여흥으로도 고금의 여러가지자동차를거리로모라 굉장한 인끼를끌고잇는 거리를통과하고잇는 사진은『산제리재ー』라는 거리를통과하고잇는 자동차행렬의장관입니다

## 입분우슴 ═과═ 미운우슴

얼골가운데 가장 만히 표정을 나타내이는 것은 눈과 입입니다 그중에도 입전의 표정은 때로는 눈보다도 복잡하고 미묘합니다

그러면 미인도안인 평범한얼골을가진 녀성이라도 한번 방긋 파안일소(破顔一笑) 할때 사람을 녹일듯한 그 매력은 여간한 것이 안입니다

그러나 녀자의 옷는 얼골이 아모리 조타고 어느때나 옷고만 잇서서는 큰일입니다

×

### 보기실흔우슴

아죽도 나어린 처녀가 어찌되면 한편볼에만 우슴을 띄우는일이 잇습니다 그당자는무의식적일일는지 몰으지만 다른사람이보면 무엇을 조소하는 것가터서 불유쾌합니다 그리고 어떤녀자는 강철(鋼鐵)로 만든 입술이나 옹으리는것 처럼 빼빼한 우슴을 웃는것입니다 아모리 얼골이 잘생기엇드래도 그런 불유쾌한 표정은 그어엽분얼골을 아조 망처버립니다 이런우슴을 웃는분은 잘교정하여 아름답고 명랑한 우슴을 옷도록 노력하십시오

### 우슴련습

맨몬저 매일하번식 반드시 거울 아페서 표정연구를 해야합니다 그리고 자긔의 입술을 민첩하게 움직이는 습관을 가지게 해야합니다 입술을 보드럽게 할려면 『츄ー인껌』을 씹고잇든지 휘파람을 북든지 입거품을 불든지 『가 나 다 라』를 크게 외이든지하여 입의 운동을 잘하면됩니다

## 童話 색기서발 (四)

洪翰義

주인영감은 나라에서 쫏겨나와 문박게도 안나하고 봉호의장례만바라고 세월을 보내엿습니다 맷해를 공부하엿든지 인제는 피거를 볼만하게 되엿습니다 아모리 주인집할머니와 영감이 친아들가치사랑하여준다하여도 백두산밋헤서 홀로 게신어머니 생각이 날이가고 달이갈수록 더하엿습니다。 그럿타고 집으로 나려갈봉호가아니엿습니다 가어코멧해라도 성공하여가지고갈작정이엿습니다 해마다 열리는 과거시험은 금년도열리엿습니다。그리하여 봉호도 금년에과거보기로 하엿습니다。 하로잇흘 날과달은 가서인제는 과거날이 되엿습니다。봉호는 여러선배들과갓이 억개를 견우며 과거를보앗습니다 그잇튼날 과거급제 방보려갓드니 맨 첫꼭대기에 『일등장원 박봉호』라씨여잇섯습니다 봉호는 깁봄을 참을수업서 만은 사람들 가운데서춤을추엇습니다 만흔사람들의 환영소리는 서울안이들섯 거리엿습니다 주인집에 돌아와 이야기하니 이주인영감은 것버서 엇절줄을 몰랏습니다 얼마지나서 봉호는 함경 감사가되여 함경도로 나려가게 되엿습니다 과거급제하여함경감사되여깃부기는하나주인영감의은혜와고마운것은 무엇으로갑헛스면조흘지몰랏스며 서로이별하기가 섭섭하엿습니다 그러나서로후일을 기약하고봉호는 함경도에 나려가 함흥에본영을두고 백두산어머니에게로차저갓습니다 봉호어머니는봉호를너무심하게구러 집을떠나게한후한번편지로 오지안으므로 죽언는지 살엇는지 알수업섯다 자기의잘못한것을후회하며 날마다 눈물로 세월을보내는데아들이 감사되여돌아오니봉호어머니는꿈이나안인가하고의심할지경이엿습니다봉호는어머니를모시고 함흥에와서 백성들에게는만흔공로를깃치엿습니다。 그리하야백성들은 봉호의공을고렴하여비까지만들어세워후세에 전하엿습니다。그래서『색기서발에 함경도감사도된난』이이만하면무엇인들못하겟나』하는말이 생겻습니다

═(끗)═

수경아
네동생 글
가리켜 주어라
기윽(ㄱ)、니은(ㄴ)、
디귿(ㄷ)、리을(ㄹ)、
미음(ㅁ)、비읍(ㅂ)、
시옷(ㅅ)、 행(ㅇ)、
즈(ㅈ)、츠(ㅊ)、크(ㅋ)、
트(ㅌ)、프(ㅍ)、흐
(ㅎ)、
아(ㅏ)、야(ㅑ)、어(ㅓ)、
여(ㅕ)、 오(ㅗ)、 요
(ㅛ)、우(ㅜ)、유(ㅠ)、
으(ㅡ)、이(ㅣ)、ㆍ(ㆍ)

쓴사람 (임 용 재)

## 가정의학

### 원긔업고조으는병

**문** 저는십구세처녀입니다생모님도 잠이만흡니다 감각심이더되고 체격도적으며 저의삼남매가 다조름이만코 뇌가둔하야 『연구심이적고 』원긔석습니다 엇지하야낙과가티영민하고독한뇌가되겟슴닛가답답합니다 (답답생)

**답** 특별한병이안이것이며원긔가적어서 그런것도안입니다 부모가그럿타고 삼남매가그리되얏다고 원낭할것도못됩니다속담에말노 자긔가타고난숙명입니다 그런고로수원수구도마시고 무삼일에든지근면하여보십시요 열심잇게하시면뇌수가명백한사람보다도 나허질것입니다 조름이만히오난것은어렷슬때부터 부모가일즉자니지연으로부터 어든습관일것입니다 이런습관에난 적당히곳칠수잇술것이오니 운동도하시고밤에일즉자지안토록약입개월동안만하야보시면 낫습니다

### 륵간신경통이 낫지안어

(大學病院附屬內科朴秉來)

**문** 금년십구세미혼남자이온데 수개월전부터 가슴이압흐기로 진찰을바드엇스나 륵간신경통이라고하야 치료를하얏스나 낫지안하고 점점더심하니대체무삼병일까요 치료법을하교하야주십시요 폐에난한중의관계가업난지요 (木浦一讀者)

**답** 륵간신경통이면 가상이적이고 발작적으로압홀것입니다 자긔처방을복용하시고가상을더웁게하십시요 만일에 륵간신경통이라진단이 치료를하야도낫지안한다하면 다시한번 진찰을바드시여 륵막염(肋膜炎)이나 안인지진찰하야보십시요 륵간신경통은 폐에난 영향이 업슬것이오나 륵막염일시에는 폐도다소간약할것입니다

아스피린 一、五
重曹 鹽酸기니네 〇、三
眠殺마그네시아 〇、五
右一日量分三食間服用
右處分一週間麥連用

### 十二月四日(火曜)

◇午後六時 하ー모니카三重奏 一、祖母와孫女 조날손作曲 二、세레나ー데 드리고作曲 三、블린헤의快走 스타니마ー비作曲 四、나의巴里 스코트作曲 五、夜中巡邏 폴디니作曲 六、다뉴ー브江의小波 이바노비치作曲 오ー듸나리・하ー모니카 金披園 옥레ー브・하ー모니카 宋一元 바리톤・하ー모니카 李和音

◇同六時二五分 滿洲語講座(二十四) 張志暎

◇同七時三〇分 講話 敎育的으로본體育運動(一) 金保栄

◇同八時 獨唱과피아노獨奏 一、獨唱 나의사랑스러운십리아…몬로作曲 二、피아노獨奏 가을의田園詩…트나ー드作曲 三、獨唱 나의사랑은漁夫…스트리란드作曲 四、피아노獨奏 序曲 詩人과農夫 즙페作曲 五、獨唱 세레나ー데…드리고作曲 獨唱 韓嘉榮 피아노伴奏 金嘉實

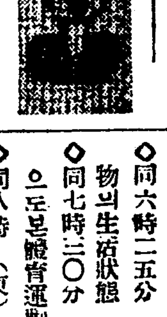

### 十二月五日(水曜)

◇午後〇時五分 맨돌린合奏와獨奏 一、맨돌린合奏 (가)行進曲…무ー르젠作曲 (나)山바람…몰라키作曲 二、맨돌린獨奏 (가)배니스의謝肉祭變奏曲 (나)스ー버ー트의자장가樂奏曲 三、맨돌린合奏 (가)小品…高橋功作曲 (나)海邊에서… (다)메누엣트…武井作 (라)朝鮮民謠 맨돌린 金容勳 同 朴受天 만도라 李興培 기타ー 高橋功

◇同二時 醫學講話 癩病의社會醫學的考察 李在饂

◇同六時 童話 마음조흔漁夫 毛麒允

◇同六時二五分 課外講座 動物의生活狀態(一) 柳長星

◇同七時三〇分 講話 敎育的으로본體育運動(二) 金保栄

◇同八時 (東) 빠이올닌과피아노獨奏 一、빠이올린獨奏 (가)안단테칸타비ー레…차이코프스키ー作曲 (나)金婚式…가부리엘 마리 作曲 (다)자장가…슈ー바ー트作曲 (라)로마자안담자…사라사ー테作曲 二、피아노獨奏 (가)前奏曲…라흐마니프作曲 (나)물의장난…라베루作曲 빠이올린獨奏와伴奏나데自子 피아노獨奏와伴奏나데 지다로이히덴벨로히

◇同八時三〇分 西道歌謠 一、關山戎馬 二、愁心歌와역금 三、山念佛 四、關東八景 五、긴난봉가 六、자진난봉가 七、開城난봉가 鄭錦紅

◇同八時三〇分 南道歌謠 金蘭香 金灑子 一、春香歌 二、雄主푸리 三、길軍樂 四、싸아타령 五、아리랑 吳太石 金宗基 金麟壽 大笒 方龍鉉 鷄笛 李日善 奚琴 金奉榮 杖鼓 林鍾成

◇同九時 講演 甲申事變이야기 車靑吾

◇同九時 라듸오드라마 어떤夫婦 全一景—林麟作— 配役 曹尙敎(남편)……崔明華 李星淑(그안해)……劉日順 敬淑(星淑의벗)……鄭淑貞 金氏(시어머니)……申惠順 朴羽管 白 効果 李院基 指揮 安鍾和

### 十二月六日(木曜)

◇午後〇時五分 古談 黑遊子 館東秀

◇同二時 스포ー츠講話 氷上競技에對하야(一) 朝鮮日報運動部

◇同六時 童謠 高鳳梧 一、齊唱나무님 二、쉬끌아줌 三、獨唱아주머니 四、齊唱아가아가 五、齊唱참새 六、獨唱 이사간순희 七、齊唱 기러기잡이 八、獨唱 별님 伴奏 金泰洽 旺新學院 兒童

◇同六時二五分 滿洲語講座(二十五) 張志暎

◇同七時三〇分 講話 敎育的으로본體育運動(三) 金保栄

◇同八時〇分 京畿歌謠 一、재비가 三、執杖歌 四、달거리 五、노래가락 時調와男唱지름 張香蘭 孫瓊嬋

◇同八時三〇分 唱劇調 一、短歌 自歎歌 二、唱劇調 沈淸歌中 張承旨宅차자가는데 李東伯 鼓手丁元燮

◇同九時一〇分 管絃樂 一、歌劇 피델리오序曲 二、에그몬트序曲 베ー토ー벤作曲 京城帝大管絃樂部 指揮 滿爪將

## 連載短篇小說 老先生 【1】

韓仁澤 作　宋秉敦 畵

『용서하십시오』

경손한말소리와함께 미다지가 스르르열린다 바람은업것만 상동의 살을어일듯한한긔(寒氣)가 방안으로 스치어들어온다 지국장을 돌녀보낸다음 조용한 틈을어더 본사에보낼 출장보고서와기사를 쓰려고 붓을 들엇던 경호(敬浩)는깜작놀내여 붓을멈추고 머리를 들엇다

허수룩하게 차린칠십이가까워보이는 로인이 아모말도업시 승락도엇지안코 닷자곳자로 방안으로 터듬터듬 들어오는것이다

경호는 한기에 몸을 움추리고 상울찌푸리엇다 아닌밤중에 무례이 침입하는 로인에게대하야 경호는 불쾌한마음이 치밀어서 욕이라도하고십헛다

그것은 자긔의 자존심에서일어나는 불쾌뿐이아니엇다 지국장이도라가기를 은근이기다리다가 그가돌아간다음 겨우조용한틈을타서 일을하려고벌여노앗는데 물의에 또다시 일할틈을 빼앗기우게된 불쾌가더만헛다

로인을 한번바라보매 별신통한볼일이 잇서 차저드는것이아나고 서울에서도 흔이볼수잇는 려관에서 려관으로 돌아다니며 손님에게 구걸을하는 사람이라는것을 어렵지안케 알어낼수가 잇섯다

경호는 분한것을생각한다면 당장에 로인을 돌여보내고십헛스나 엇더케말을 던지엇스면 조흘는지 자긔자신으로도 얼핏생각이 나지안어 망서리엇다

자긔가할일을 갓마치라면 적어도 두시간동안은 걸닐것이고 또 아츰첫차로 부처야만될것이니 밤을새이더라도 오늘밤안으로 꿋을 맷지안으면 안될것인까닭으로 경호의마음은 더욱 초조하엿다

그러나 경호는 속으로만 안타갑게생각하고잇섯지 말로 하엿다 그것은 상대자가 로인이라는것과 자긔의 직업적량심에 눌니웟던까닭이엿다

업동의리재지(罹災地)현상을 조사하여오라는 신문사의명령을밧고떠난 경호는 자긔의감정에서 일어나는 적은불쾌를 억제하지안을수가업섯다 그러나 경호는 이로인에게서 조흔 재료를어드려는 직업적야심조차 가지지안엇다 사흘동안이나 이곳에서 조사할때로 조사도 충분이한반게도엿지만 평범한도인에게서 어떤재로도 업스러니와 첫인상이 조치못하엿던까닭으로 그러한 눈길을가질여유가 업섯다

경호는 지저분하게널린 서류와원고지를 주섬주섬 거터서 책상우에 뒤집어노코 만녀필뚝꺼흘 꼬지며 그로인의 거동만바라보앗다

말업는 경호의낫에는 여전이 불쾌한빗이 떠돌고잇섯다 로인은 『점잔은 손님방에 염치업고 들어와서 미안합니다 용서하십시요』 주름살이 잡힌낫에 억지로 우슴을 띄우며 추위에 떨니는목소리로 이러케 말하고는 방구석에가 쪼구리고안는다

『천만에요 무슨볼일이 잇습니까』

경호는 로인이 방에들어와안질때까지 아모말도 하지안코 잇다가 이러케 인사대꾸를 하고는 귀치 안타는 듯이 책상우에 접어노흔 조희를공연히 뒤적거리며 할말이잇거든 얼는하라는 듯이 그의건을 물엇다 로인은 경호의아니꼬와하는 태도를 알어차렷는지 아모말도업시 다만미안하다는듯한 시선으로 경호를 바라볼뿐이다

경호는 그로인의 시선을피하기위하야 벼에걸린양복주머니에서 담배를 끄내여 피여물고는 또다시 서류를 뒤적거리엇다

불쾌한마음을 억지로 참으려는것처럼 괴로운일은업섯다 그러나 로인의 시선은 경호에게서 떠나지안헛다

# 朝鮮文學의將來

(五) 金晋燮

## 將來할朝鮮文學은?

勿論 사람이 眞實로創造하는 힘을갓는다면 이才能이야말로사람이가질수잇는 가장根源的인 創造力일나는否定치안는다그러나才能은 어데곳, 어떤境遇오서도

**無**條件하고單一히創業하는物理的에네르기ー는 決코아니다。다시말하면才能은 어떤風土에서도그것이本來가지고잇는或種의內容을 創造할수잇는一의種子와갓지는안코 그것이어떤漫然한內容을 自己內部에懷姙하고잇다는것 그리고 그內容이 엇던條件下에發展하는一形式을 가지고잇다는意味에서그것은 一의種子에는 다름업스나 그러나그것은 印度의植物가티 特殊한氣候 特殊한土壤을要求하는 一의種子인것이다 그러므로 한個의才能이 엇던特殊한土壤과 엇던特殊한氣候밋헤 果然엇던結果를創造할는지 才能의內容을 알수업고 環境의作用을規定키어려운限에잇서 그것은未知數이다。天才는드듸여 그가그에適한土壤을發見함으로依하야 비로소 天才될수잇는것이다。朝鮮이萬一하나의 文學的天才를갓는다면 그것은그가 文學에對한才操를가진까닭이아니고 朝鮮的環境이 그에게무엇보담도文學的內容을要求하는까닭이다。

**天**才라는것은 엇던一定한內容을自己的으로規定하야 그리하야그것을外部에까지表現하는母胎가 決코아니고 그것은自己的決定을超越한一의宿命的創造力으로서 天才는 그가무엇을生産할가에對하야 何等의決定力을가지고잇지안타 一의光明이 반다시窓이잇는곳에서 그여러가지의通路를엇을수잇슴과가티 天才에잇서서도 하나의窓은또한恒常必要한것이다。『마도날元帥』의例에잇슴과가티 天才는 天才의素質形態에對한適切한機會가到來하엿슬때發露되는것이다。天才를 天才되게하는것은 이미 先在하는天才의內容以外에 그보다도 그를圍繞하고잇는環境 換言하면『天才의窓』이 더욱 決定的인것이다。그리하야問題는 朝鮮에도엇던種類의 才能이잇다면 그들을차고도는觀客이 果然무엇을 理解하며 무엇을 要望하고엇는냐 에잇다文學은

**讀**者의生理的渴求에依하야 紹介되지안는現下朝鮮에 忽然히 文學的天才가誕生될 理는 萬無한 것이다。歷史가 假使엇더케 進行하든 側에「나는 文學을죽도록 사랑하오」하고 호올로詩神에 몸을바치는 有意의人士들 나는決코排斥하고십지안흐나 나는 오즉이들조와하는사람도업는데 自己에陶醉한나머지 或은엇던춤을추고 或은文藝復興을模唱하며 或은朝鮮文學을 世界的水準에까지 놉히자高唱치는近來의 文壇行事가 果然如何한收穫을 己往의朝鮮文學에 添加할수잇슬가에對하야 再考를促코저할따름이다。이제朝鮮民族은 確實히 다른種類의 才能을形成식히고 잇스며形成식혀가며잇지 우리며사람만이 사랑한다면 사랑하고잇는文學과는 너무도 遼遠한距離에살고잇슴을 나는아는까닭이다。一의種子가土壤을떠날때 무엇에依하야 生命이附與될가를 한번생각하여보라。그리하야적어도이제 朝鮮의地質은 文化의

**扶**植에適當치안은듯보인다。그우에種子의善惡까지 나는論할必要는 업슬것이다모든것은참으로 觀客과가티 民衆과가티 나아가지안으면 아니되는運命을지고 잇는까닭이다여기서諸君은 누구라도 조호니假令하나의 아름다운 사람을指目하여보라。그러면나는곳 그를偉大하게맨드바 觀客을 諸君압헤說明할수잇슬것이다

나는 以上에서 不充分하나마大綱 朝鮮文學의現狀을 愛好精神과論文壇情勢의 治下에노음으로依하야 아즉까지一般의 愛好精神이 甚히薄弱하되또文壇情勢가極히不利한 朝鮮에잇서서는 文學自體의發展을 期하기어려움을 말할수잇섯는듯십다。大抵이와가튼現狀을 解剖益上에 올님이업시 朝鮮文學의將來를 豫斷할수는 到底히 업는까닭이다。 이리하야나의본바에過히 어그러짐이 업섯다면 朝鮮文學現狀에 對한 一의觀察은 朝鮮文學將來의輪廓을 그스스로의가운데包攝하고잇슬것도 두말할것도업다。이以上 나는 朝鮮文學의

**將**來에對하야 더言說할必要를 늣길수업는것이지만—實로그러하므로서여긔우리가눈물을가지고 생각치안을수업는것은、이가티困窮한時代에詩人이 大體무엇을할者이냐?그러나그들은、하고너는말한다、그들은酒神의 神聖한使徒나가티 아름다운밤과밤에 나라에서나라로 巡禮하는者이라고。」노래한『회르데를린』의一節의詩句다。참으로 그러하다 이困窮키짝이업는 朝鮮의詩人이大體 무엇을할者이냐?여긔하나의 偉大한文學的饗宴—「詩의꿈」「音樂의숨」이 山과바다로차여 우리民族에게 饗神的饗宴을 提供하기 以前에 그러나「現實의꿈」「現實의 악걸니」는우리의 肉體를 이미充分히 배홀니하고 이미充分히가비압게하여 잇지아니하면 아니될터인까닭이다。

그러나 사람은흙이 希望에依하야산다。假令우리가 絶望속에몸을두고잇는

**境**遇에라도 우리가또한 希望을가질수잇다는것은、偶然히생겻스나 그러나必然의體系를세움을目的으로삼지안을수업는人生生活에잇서서는 그의不屈의努力을爲하야 하나의큰拍車가아니될수업다。希望이 가장만히우리를소기는事實을잘알고잇고 또이世上의모든것은 우리가 생각하고잇기보담은 보담납부게되여가는것을 잘알고잇다하드래도 이우에더 朝鮮文學이납버지리라고는 생각할수업다。機會잇슬적마다朝鮮文學의發展을疑心치안을수업는筆者自身으로말하드래도 적어도한個의希望만은 버릴수업다、卽來年에는、或은四五年後에는 아니 넉넉잡고十年後에는 하나의움지길수업시確乎한文壇의雰圍氣가 이곳에생기리라는漠然한希望만은 버릴수업다。

# 「체—홉」의生涯와藝術

(三) 咸大勳

그의作品『櫻花園』上演에當하야

## 櫻花園

나는 以上에서 『체—홉』의 生涯를 簡略히 論하고또 그의最後의 作品『櫻花園』을上演케된 理由를 論述한바잇거니와 이제나는『櫻花園』의作品價値를 論하여 今番公演을 觀覽하시는분의 便宜를 도와드리고저한다

×

櫻花園은 前에도 暫時 말한것과 가티 貴族階級의 沒落과 商人階級의 發興性을 對照하야 十九世紀末葉으로부터 二十世紀初葉의 露西亞의 社會的 一面을 素材로하엿든것이다

×

男便을 死刑하게되고 아들『그리샤』가 江물에 빠저죽자 다시는 어不幸한 故國에도라오지 안켓다고「다녤호스카야」夫人은 그의情夫를 따러花의都市 巴里로 가게되다 그러나 五年間의 巴里生活에잇서서 夫人은情夫를 다시이저버리고 浪費生活에 彼豪까지되어 다시 歸國하게되다 그러나 南方露西亞 先祖代代의 土地園에 도라온 夫人은 三個月만 지나 八月二十二日이면 그櫻花園이 팔리게되다고 한다

이는 抵當된櫻花園과 一部土地에對한 利子를 支拂하지못하여 結局競賣에 되는것이다 이것을알고 夫人을 차자온 사람이 잇스니 이는지나간옛날 夫人의 先祖의 奴隸의子息『로파힌』이란 現在 大商人으로 巨富가된 사람이다 그는 現實에 밝고 利害打算에는 누구에게나 지지안흘마치밝은實際家로서 이抵當된櫻花園을 팔리지안토록 할수가 잇다는것이다。

이案은 櫻花園을 別莊地로써 貸與하면 一年二萬五千루불의 收入은 잇슬터이니 이로써 利子와 元金을갑허가면 그土地는 競賣되지 안흘것이라고 말한다 이는『로파힌』이가진現實的으로본 商人階級의 打算的인 案이나 그러나代代로 물리여오든 櫻花園!百科辭典에까지 올는 이櫻花園의 나무를 버히고、거긔다 殺風景하게 別莊地를 만든다는것은到底히 不可能하다하여 이案에 反對한다。

더구나『야ー로슬라브리』에잇는伯母가富者임으로 거긔서얼마간의 金錢을 어더온다면다시 그櫻花園을 抵當抹消할수 잇슬것이라하야 그것에 依賴心을갓고 決定的態度를 取하지못한다 『로파힌』은 그래도 넷날의 『身勢』를첫다고생각하고 그案을 내어가지고 自己案대로 한다면 돈까지라도貸付하여 完全히 夫人의 大地로 만드러주라고 한다는것을 力說하엿것만 夫人은 結局그案에 反對한다

그리하여 여긔서 現實的인 商人階級의 積極性과 貴族階級의 優柔不斷한 性格을對立식히고 또沒落하는貴族階級의 心理와振興하는商人階級의打算的行動을對照하여 露西亞社會의그當時의一面相을그린것이다 劇은 이것이 骨子로되여 第二幕까지에 이르도록 이案에 對한 아ー모 解決도 짓지못한다 그러나 여기에 잇서서 劇은 이것을 骨子로 永遠한 大學生 『트로퓌ー몰호』와 夫人의 딸『아ー냐』와의 超越한 戀愛關係에서 비저나온 참된 人生觀에 우리는 귀를 기우릴만한것이 잇스니 이제 大學生의 告辭의 一節을 引用해보자

겨울의世界를돌아서(2)

눈우헤서 헬치는사람으로볼라면 서서(瑞西)를가야한다 이지구에서 제일노픈따[illegible] 잇는나라 서서사람들은 눈우에서 그날그날을 보내는것이 얼마나즐거워보히는가

# 笑·社會·藝術

—諷刺文學의一面— (3)

姜漢仁

學近의말이지만 現代文學을말한者로서 一作家의文學的業績에귀를귀우리기前 그作家의政治的動向에더만흔衝動을바드며政治的立場을갓지못한때는벌서

**無性格** 한作家로보게된다 作家로서行世할야면 文學的修練을닥기前哲學書經濟書等을더만히읽는것이現代作家의氣風의하나이다。佛蘭西文壇의主知主義、英國의新心理主義가그것이며、이文學은벌서文學의테밧글버서나 一卷의論理學、一卷의心理學을읽는것과갓치되엿다。現代英國主知派의總將」T、S、에리오트」의詩로六句만讀成할야도 七個의字典과七個의國語를用意하지안으면아니된다니 이것을讀破하고鑑賞할수잇는讀者가잇다면、도로혀作者보담 偉大하다아니할수업다。

傳統과歷史를가진先進諸外國은하여튼 無人의 文化砂漠을것는우리로서、困難한環境에서『더스러이엡스키』、『팔사크』사베르作品等으로부터 吸收할

**營養**은 비록만타할지나 쓸데업는肥大症는 警戒하지안흐면아니된다。

더스러이엡스키는 今日의안드레、지ー드」들나은 現代文學의菌母로서 現代思想의底流인不安은벌서그作品가운데서醱酵되엿스니 그研究가現代文學의不安을 闡明한데한도움이될는지몰으나 그러나 어不安이란社會心理는 一種의危機意識으로써旣成觀念、旣成秩序、即『習慣의體系』에反抗한 前夜의 心理狀態이니「지ー드」로서 우슴의 反逆性을理解하엿다고 하면 或은喜劇의면엄을써 現代의『習慣』의『體系』에挑戰하엿슴는지도몰을것이다。

『딸사크』는엇더한가 그彪大한『人間劇』은當代 意氣沖天한 佛蘭西브르주아지의社會誌엿고 그積極的豐富한

**空想力** 은 當時질은階級의 산물이엿다。딸사크가본社會는 肯定的社會이엿다。그보다 大(略)前夜에呼吸하고 成長한喜劇의『보말세』——가터욱 우리의젼印象的이다。

一方사베드르文學은 그理論的水準、作品行動에잇서 그노인바 그現實的環境이 이들의그것과 우리의그것과는顯殊한差異를갓고잇다。

歷史的限界는 同時에認識的限界이다。(中略)

우리의現實에그것을 强要할때면 맛치하늘에 반짝거리는 별만치보다 너머진 돈、키호레와가티될것이니 이도 또한우리

**社會**에 우슴의材料를더보태주는外아모것도아니다

이와가튼意味에서 우리의現實에서强하게觸發된文學은(略)이아니면아니되다

눈물은 그心情에잇서서 懷古的이고 保守的이나 우슴은 非情的이다『同情의눈물』이라고할수는잇스나 『同情의우슴』이라고할수는업다 同情을주고밧지못한 우리의社會는 오즉우슴만잇슬뿐이다

現代思潮를 代表한 하이데거 빼르그손 等이무엇보담『習慣의體系』에反抗하야 流動하는『生의哲學』을 主唱한도、이時代、이社會 그어느、

**代表的** 性格을 理解하기때문이다。

『生의哲學』에갓가운 文學이即『우슴의文學』이다。主知文學도 否定的아리움의한個의方法이나 結局은그方法에잇서文學의 否定의길을밟게되된다

(略)眞實로 우슴을 解하난者、勇敢하게우슬수 잇는者만이 우리의 社會를 理解하고 우리의 奄奄한氣息을 이어주는者이다。 (끗)

# 文人아닌文人의遊戲

藝苑포스트

開城 善竹生

朝鮮에서는文人되기도쉽고 잇혀스러지기도 쉬운것이 文人이다 또大家然하는이도만코 스사로秦竄하는이도만타事實小說쓰는이中에는 自己의 고탑직은한生涯를그려내고도 이것이小說이요 流行歌만도못한것을詩라고 내여놋든이도만타 돈이잇서서雜誌資金대인덕으로되지도안은글을내이고도活字의魔術인지는모르나 一躍文人이되고 남의貴重한作品을 飄刺를하여은 評論家되는 時代가 얼마안되는 過去였다

이제는 그러한 兒孩짓을 할때는지냇다 우리들讀者들은 입이懸醒한지오래다 글다운글을보여달라 그리고 文人아닌 文人은 입쪽 文筆을 팽겨치고 허울조흔개살구 行世를하지말기를바란다

良心잇는作家의 文獻으로 남길글을쓰라 反省하라文壇을새로히 改築하지안으면안된다 文字、活字遊戲에 얼마나큰罪惡을지엇든가를생각하라働哭할일이다

第七回

# 劇研公演

時日 十二月七、八兩日午後六時半

場所 市內長谷川町公會堂

上演目錄 체ー홉作 咸大勳譯 櫻花園 全四幕

演出……洪海星

裝置……宋秉敦

照明……姜聖範

入場料 白 70 靑 50 紅 30

主催 劇藝術研究會

後援 朝鮮日報社學藝部

# 亞米利加의「프로」文學運動

【四】 全武吉

『앤더슨』은 亦是生存한作家들두 이스」와 比較되고 對照 되기가 一手인듯하다。 그들은 다가치中西部에서낫스며人格的背景이恰似한便이다。 그러나 그들의目的과方法에는 相異한諸點이잇다。『루이스』가 比較的 表面과平面을그리고잇다면 『앤더슨』은 그反對로 底流를기려마시는便이라하겟다。 『앤더슨』은忍耐性잇는 探求者라고評을한다。 그러나 그는終局目的地에 達하지못하엿다。

(Anderson is a tireless seeker, but he has never reached his goal.) (리갈켄칩著、米國文學論 六六六頁)

이러한評은 그의人間探索的態度를 잘說明한날이다。그의哲學的思索性은 自然主義者이면서도 神秘的傾向을 떨수업는 偏狹이엇다。그는

**生命** 에對한 懷疑를 각금하엿스나 그의隨筆及 自由詩集인 『鷄卵의勝利』에는 生命이란 草介와가튼 것으로 아모사랑도업슨 交涉한것이며다만罪惡과 死滅로 誘引해넷든다는意味로 쓴것이엇다。

(Life is dirty...... There is no love. Life is a lie. It leads to sin, to death and decay.)

『앤더슨』은 千八百七十六年오하이오州『캠덴』이라는 小村落에서 貧寒한馬具製造者의 아들로出生하엿다。그러나그의三兄弟는 모다 有名하여젓스니 『샤워드』가 小說家로 名聲을엇는동안에 他二

**兄弟** 는 美術家로 出世하엿다。

『앤더슨』은 赤是學資가 업슴으로 十五歲까지 小學을다니엿에 學業을中止하고 十六歲에벌서『쉬카고』로가 少年勞働者가되엿다。千八百九十八年에는(二十二歲)米國과 西班牙와의戰爭에軍人으로出戰하엿다 單純하듯수까지의 勞役生活에서 좀더다른生活로 轉向해볼까하든 意圖도잇섯다 戰爭을 畢한後에는 廣告代理業을하엿다。그와同年代에出生한『드라이서』와 『루、런돈』等은 이미文壇的

**地步** 가 確定되엿건만은 『앤더슨』은 三十五歲가되어서야 비로소 그가對해온 社會에向하여 文筆로서 一矢를노을意向이 생기엇다。

『앤더슨』의 處女作이 千九百十六年出版된 『윈디・맥퍼슨의子』이니 實로四十歲에야 初作을씻스며 그翌年에『前進하는사람들』이 經驗해나오면서本格的作家生活로 深入하엿다。그는下層民의悲哀를 몸으로써經驗한만큼 그에對한文句들이그의義務의하나이다。『칼버트』등『앤더슨』이 貴族的 乃至有産階級的創作을 拾수업슴은 마치『쎄스피아』가 『데모크라시』의宣傳者가 될수업슴과

**一般** 이라고한것은 適評이다。(그의『앤더슨論』) 그러나『앤더슨』은 下層階級에게 同情을보내는 哲學的立場이 決코 唯物史觀的經濟論에 선것이아니라 靈肉合致를 理想으로하는一元論에 선點이『업든•씽크레어』와 判異한것이다。그러므로그의態度는亦是『씽크레어』의宣傳的手法을 必要로하지안코比較的 冷靜한態度로서 物質文明의연기속의 農民과 勞働者의 生活相을 客觀的으로

**充實** 히描寫하려 한다。

# 北極의孤島에 □□□ 文化都市를建設 □□□

【모스크바發聯合郵信】 科學이 차층차층 非人間界에進出하는때가왓다 北國圈內의 孤島작은島는 冬中은 밤으로決定된 구창든곳이바 쏘벳트政府는 北極圈開拓의 中心都市로서 이것을工業化하기로 決定하고 近代的으로 築港하기로되엿다 新港에는 巨船을매고 有力한無線電臺를두어 開拓用電氣때문에 發電所를設할計畫이다 지금가래서는 일즉이 이섬을 探檢한사람들의 遺骨이 간혹보히는外에 아모것도 업는 寂寞한곳인바 이一年中 定住할人間鄕을 創造하리라하니 굉장한소식이다

# 博物展覽會를보고

金秉河

自然科學이 잘普及되지못한 우리 朝鮮에잇서 이번에 徽文高等普通學校大講堂에展開되 朝鮮博物展覽會는 우리朝鮮靑年學徒들에게는 이야말로 暗黑에서 太陽燈을 맛나는것과도 갓흘것이다

이제筆者도 이學問에 對한 渴求者의한사람이엿든바 입부러 멀리서京城의길을밟고 그리고 會場인 徽文高普校講堂을 차저가니 果然시끕서 想像한 몃倍以上의 훌융하고 壯嚴한 成果에는 놀내지 안니할수가업슨는것이다。

俗談에『寡婦의 悲哀는 寡婦가안다」는格으로 筆者도 이 方面에 조곰趣味를가지고잇는 者이니만큼 好氣心을 가지고 보게되엇다。

모든動物의 標本剝製인것들은 어느것이나功들여 만들엇다는것을 넉넉히 알아낼수가 잇섯다。

다른것은 그만두고 昆蟲의 陳列箱을볼때 나로서는 놀내지 안니할수 업섯다。男子들도안이요 압헤치마를 두르고 잇는 女學生들로서 昆蟲을探集整理한것은 어느것한가지 험잡을바가업고 培花女高의 昆虫의天才的 趣味를 가지고잇는 李愛用孃의 몃두기蒐集品과 蝶類蒐集品 金金屋孃의蝶類蒐集品과 朴敬玉孃의蝶類、異敬玉孃의 甲虫蒐集品 洪性錫孃의蜻蛉類 崔庚子孃의 天牛虫蒐集品 깨끗하고도 어엽부게 展覽한것과 學名을 自己들이 調査하야 부처어논것은 누구나 놀내일만한것이다

中東學校의 學生들로서 蝶類와 甲虫全蒐集品한 林東允 黃旭在 徐承武 李重淳、徐寅容 徐春澤 許容錫 李建泳君等의精力을 드리엿는것은 學界에 큰參考品이될것이아니라 將來世界的研究家가 되리라는것을 이會場에 와본이는 누구나 짐작할수잇는바이다。

植物 鑛物모다 貴重品만 展列되어잇는것은 一般이 꼭보아두어야겟다는것을 말하고십다

끗흐로 主催하신 朝鮮博物研究會와 朝鮮日報社의 이번事業에 感謝를 올니는바이다

# 蘇聯의外國文學熱

## 東洋文學도輸入한다고

【모스크바發聯合郵信】第二次五個年計畫의遂行과함께러시아에서는 民衆의生活에숨을 도르키게되여 그文化的要求도 非常히놉하지고藝術化해젓다。아카데미야 出版所에서는 外國古典文學의飜譯紹介에 主力하는바이大勢에順應하기爲하야 最近來年度의出版計畫을發表한바 來年發行될外國文學書는 總計百三十種으로 洋의東西、古今에通해잇다。먼저英國에서는 섹스피여—의 劇、밀톤의『失樂園』、스모ー렛트、필ー딩、워르터ー、스콧트、딕켄스等等의 小說類、獨逸、佛蘭에서는 브올테ー르、바르싹크、하이네、실레르、모ー팟상、아나톨프란스等의 代表的著作 거기에 伊太利、西班牙의古典等、

希臘文學에는 十一卷이잇고 호ー머ー의「일리앗드」、소포크레스의悲劇、其他敍情詩集、이것等은 다飜譯되엿다 「아라비얀•나이트」는 來年그最終卷이 나오게될모양인데계속하야 아카데미아出版所에 東洋文學의시리ー즈를計畫하야 波斯、中國、日本文學者의飜譯에依하야 悠久한東洋文化에 槪觀을 줄心算이다 自國文學의出版도勿論크게하겟지만 十九世紀大小說家、詩人의選集、全集外에一九三七年의푸ー슈킨百年祭를압두고 來年은싸벳트一流評論家、文學史家의物色한 푸ー슈킨研究書가 나오리라한다

# 法律顧問

법 률 고 문

▲무를말은 엽서에
▲요령은 간단하게
▲한글로 똑똑하게

## 保險料에對하야

問 (一) 保險料 拂込期間이經過되고도 猶豫期間이二個月인데 이猶豫期間中에被保險者死亡하면 該當保險料의未拂込金만除하고 保險金全額을支拂한다하엿고

(二) 第一回保險料支拂後滿一年以內에 被保險者自殺하면 會社는 保險金支拂할責任이업다고하엿습니다 그러면滿一年以上經過한 被保險者가이猶豫期間에서 不過幾日을압헤남겨노코 (勿論該當한第○回保險料를支拂치아니함) 自殺하엿다면 保險會社는異議업시 該當保險料만除하고 保險金全額을支拂하겟습니까 (一讀者)

## 會社는支拂해야하오

答 유예기간이내에미불금을 내엿다고하면 회사는지불하는것이올흔것입니다 (辯護士 李仁)

## 給料를바들수잇소

問 本人이 某個人自動車部運轉手로雇傭되야오든바 突然解雇되야 給料一部分은 推尋하얏사오나 아즉殘額이잇는바 營業主는此日彼日하면서 于今十個月이되도록 支拂치아니하오니 어떠한手續을하여야速히 밧겟습니까 (大邱〇〇生)

## 時效期間內에 訴訟하시오

答 지불치안흐면 재판이라도하는수밧게업슬것입니다 시효(時效)기간이 일년이니곳수속하는것이 조흘것입니다 (辯護士 李仁)

# 新刊紹介

▲國際知識 十二月號 (主要目次) 海軍軍縮會議の見透し 赤松之 佛蘇接近の可能性 石井菊次郞、滿洲の石油開趙圖拓 地與四松 日滿通商條約の背景 高俊虎雄等等 東京市丸ノ內二ノ十二 社團法人日本國際協會發行 振替東京五五一八三番 定價四十錢

▲次代ノ朝鮮 十二月號 東京市神田區駿河臺二ノ一 大日本國民中學會館內 朝鮮協會發行 振替東京一五八〇二番 定價十錢

# 新春文藝懸賞募集

1935

## 論文

### 朝鮮文學의나아갈길

賞金「甲」一人五十圓「乙」一人二十圓

□二十四字十行原稿紙로 五十枚內外로하고 平易한文章으로하되 無難히 發表할수잇도록쓸일

## 創作

### 短篇小說 【題材隨意】

賞金「甲」一人五十圓「乙」一人二十圓

□二十四字十行原稿紙로 八十枚內外로 純朝鮮文으로쓰되 먼저語彙에 注意하고 梗槪를添付할일

### 戲曲 【題材隨意】

賞金「甲」一 五十圓「乙」一人二十圓

□一幕物로 반다시 上演할수잇는戲曲으로 舞臺面을 圖示하도無妨하며 純朝鮮文으로쓰고梗槪를添付할일

## 詩歌

新詩、時調、民謠 「題材隨意」

賞金 各二人 各五圓

## 兒童作品

『童話』 入選二人 賞金 各五圓

『童謠』 入選三人 賞金 各三圓

□童話나童謠나 兒童에게읽힐作品으로하되 敎化的氣分을 띄우지말일

『兒童自由畫』 □ 寫生畫로하되 當選者에게 薄謝를進呈함

『注意』 以上懸賞文藝의 應募者는 匿名으로할지라도 本社에만은 住所氏名을알리우고、皮封에懸賞文藝라고朱書할지며 原稿末端에住所氏名을 明記할일 取捨는 本社에一任、創作아닌것이 發見될時는 發表後라도 紙上으로 取消하며原稿는絶對로返還치안홈

應募期限은十二月十日

—考選은編輯局—

朝鮮日報社

# 七大名藥 (칠대명약)

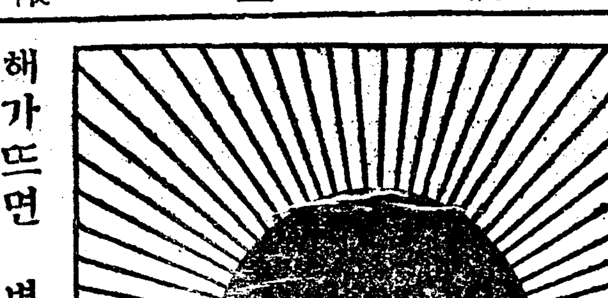

해가뜨면 별이 업서진다

아침해발갓치흥왕하는 신성당

# 神聖堂 (신성당)

## 보양보음은 젊어지는약 가이자가제일이요

효력최극상 최특등 동서양에 제일유명한 약의정분만 만히 느엇답니다

사람이 제일 목이거강하여야하고 십흔 일을하는대 근래는든든한 사람이적고 약한분이만허진다。신경쇠약이나양기부족이니원기가부족하야마음대로일을 못하게된다。그리고인생의제일향락을마음대로못한다。이것은문명이발달됨에따라 생존경쟁이심하여짐으로뇌를만히쓰게되고애를쓰고 번민이만 지고함으로 자연히원기가쇠약하며빨리늙게된다。여러양기도업고최후에는신경쇠약이니 폐병이니하고오래못살고세상을버리게된다。사람은 보통백살까지는수명이잇스나 백살까지목이든든하고원기가왕성하여야사회에서 하고십흔일을할것이며인생의향락도영구히잇슬것이다。그런고로원년연구한결과먹는약으로보음보양하며로인도원기와양기가왕성하야청년과가치될수잇는즉불로초라할수잇는것을발명하엿다。지금보통잇는생식기약이나호르몬약이니하는것은일시적으로생식기만흥분식혀양기와정력만어더새고그후에는심히약하여지고마는대이가이자(KAIZER)는원동력인원기를양성하게하는동시에보양보음을하야생식기를자연히흥분식히는작용이잇스며원기와양기는정력왕성하여질뿐이요쇠약하여지지는안는다。림질과매독을알엇던지과색로하고또선천후천적으로몸이약하야양기부족하고원기업고신경쇠약증잇는분은속히가이자를쓰시오양기부족、원기부족、음위、속히되는분、불긔증、쾌감업는분、신경쇠약、빈혈증。

【약가】주중에삼원、경중엔오원、송료는 대금인환은 사십오전、선금은십오전 (약은환약이오)

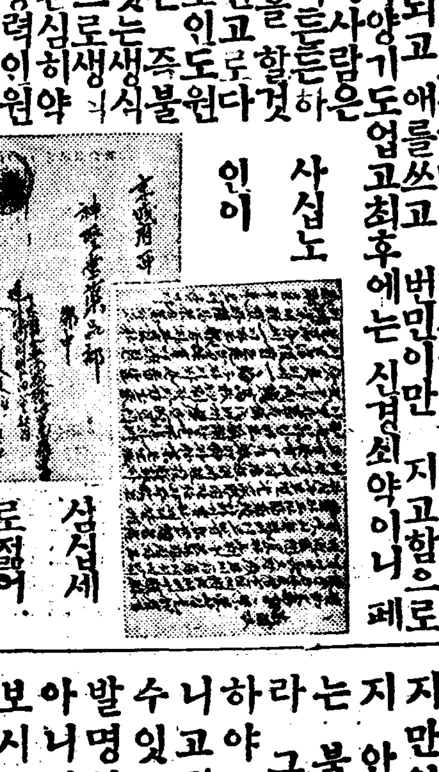

사십노인이 삼십세로젊어

## 겡오ー 체증과속병엔

효력최극상 최특등、최근에 전세계에 유명한후에 [illegible]에제도 만히드럿고、세계적대신발명한약제도 전보담만히더 느엇답니다

무병이장자요 신외무물이라니 병이잇고는 전세계재산이다ー자기것이라하야도 소용이업고 산해팔진미가 눈압헤래산가티 싸여잇서도 먹고십지안으니 위장병자의 일평생의욕망은 무엇보다도 빨니위장병이 나어서 구미잇서 음식먹고 잘소화하야 건강한정신과 건강한육체로 활발스럽게 남과가티 활동하고 십흔것밧게는 터바라는것이 업스리라입때까지 조치못한 일시적효력업는 조흔듯거나 전연히안듯거나 그럿치안으면 인이백이는 중독하는약을 연복하여 백방으로 별별치료를 대개하여 이루별한효력을 못보앗스리라 그런데참신기한 최근속 최고귀한위장신약 겡오ー를 발견하엿다 그효력의 위대한증거는답지하는 이감사장이 증명하오니 잘보시고 안심하시고 백방으로치료하여도 잘안되여곤난하는분은 최후의 겡오ー를 일각이라도 빨리쓰시와 인생의최대행복인 건강미를맛보시오이약은 남녀노소업시유아간기에신효하니 가정상비약으로 두시는것이우리위생상제일필요합니다

◇이런증세에분은 쓰시오◇

◇소화불량 만성위장가다루、적、괴、위괴양、구미업는데、신경쇠약、위확장、위산과다증、위하수증、구식조선말로주체、담체、회적、냉체、식체등무슨체증이든지 단시간에듯습니다。 약은 가루약인데 하루세번 식후반시간후에온수나냉수에먹습니다。 약갑 완고용(頑固用)한갑 삼원 중증용(重症用)한갑 이원 경증용(輕症用)한갑 일원 송료선금이면 십오전 대금인환이면 사십오전 약가는우표로 십전자리로 보내도조습니다 (약은경성신성당으로 주문하시오)

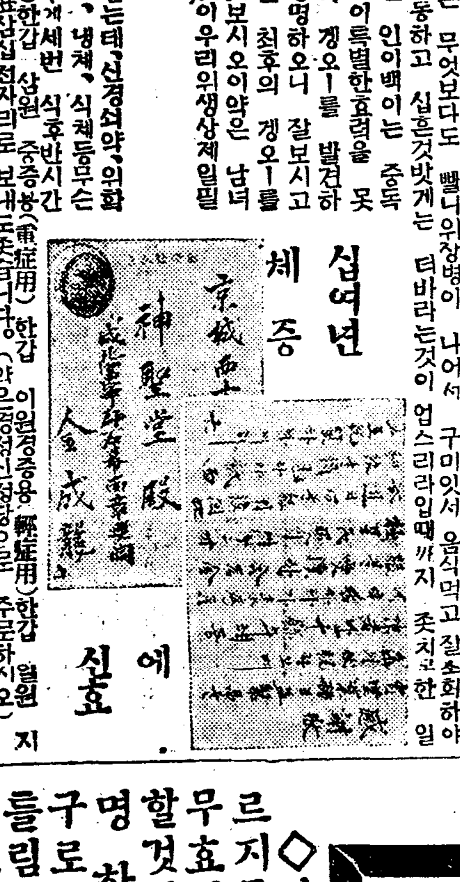

십여년 체증에 신효

## 기침·담·천식엔 엣치뻬ー가제일이요

남녀노소업시 대개기침을하는거인데 오래된 천식해소 척축으로 별별약을쓰고 별별치료를하여도 안낫든해소가 신발명한엣치뻬일주일분으로대효를보앗다 그러나 멧년동안 기침담이야곳효력을볼수잇다 유과가흔 분은 곳쓰시오 감기 기침은 물론해소와담나오는 내폐병부족증으로 기침과담이 장비치며 젤젤하며 끌룩끌룩하는데 기침이되게나와 홀근홀근하며 숨이끄니데 질것갓흔대되게안나와도 조금식바든 기침하는대! 기침은 안해도장ー담이나오는대ー

【약가】완고용삼원 중증용이원 경증에일원 지방송료는선금이면 십오전대금인환이면사십오전 약은환약이오 (약은경성신성당으로주문하시오)

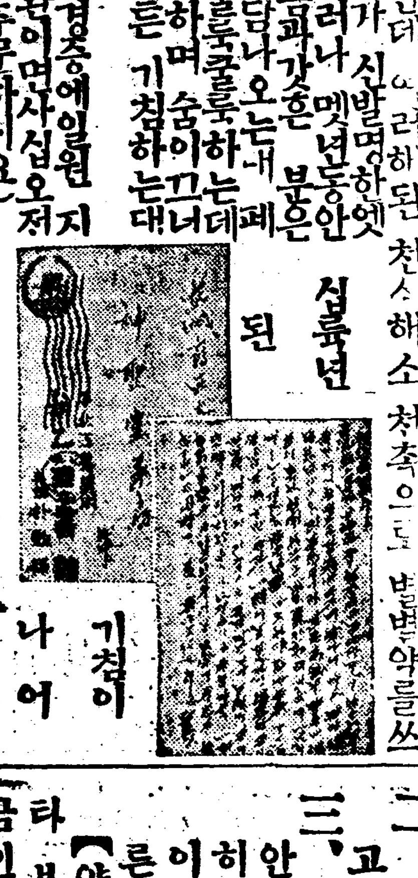

십육년된 기침이나어

## 매독에는 푸로다ー가제일이오

효력최극상 최특등、륙백륙호이상의 효가가난답니다

매독은 선천후천두가지로 선조유전또는 전염으로발생하야대개는사루바류상죽륙백륙호주사 멧대하여야 겨우일사적으로 눌너지지만완치가잘안되고 여러번재발함으로 이세상에서매독이업서지지안함을보드라도 륙백륙호가지고는불완전하다고하야도 과언이아니라 그래서 이불완전한점을업새기위하야 다년고심연구한결과 주사가아니고먹는 약으로 일주일에대효를볼수잇는매독약 (푸로다ーPROTER)를 발명하엿다 여러가지로 치료하여도 아니되여 고통하는분은 곳시험하여보시요안심하시고염여마시고쓰시요

이런분은 쓰시요◯남녀의국부가 허럿스며 가려운데 눈이 히미하고 팔다리가쑤시고 목이쟁기고 머리가빠지며 여기저기 종기가터지는데 또 창병 감창코허는데 등에 신효합니다。

【약가】완고용 칠원、중증엔오원、경증엔삼원、송료、선금이면 십오전 대금인환이면 사십전 (약은환약이요)

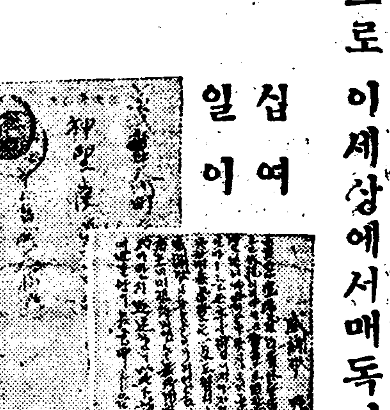

십여일이 못되여 특효

## 림질과대하증에 구로벨이제일이요

효력최극상 최특등、전세계에서 제일유명한 독일약(해루미도ー루)도 만히들엇고 세계적대신발명한약제도 전보담만히 더 느엇답니다

◇남녀만성림질、부인적백대하증、남녀 냉병、오좀소대、월경고르지못한데며、하혈(下血)등으로 별치료를하여보고 별별약을써도 무효하야 돈만허비하고 근치안되여 고통하는분은 이것 저것주저할것업시 안심하고 제일먼저대신발명하신(KUROBER)(구로벨)을 쓰오 구로벨은 둘도업는 참신기한 약이라 들림업시 대효를본다 이러한 자신(自信)을 어든과결과환자의 안심과 신용을 엇기 위하야장담하오니 안심하고쓰오 구로벨의 특장

一、여러해된고질 특히재발한 만성림질과 대하증은물론 림독성으로된 방광염 고환염(산증) 섭호선염 자궁내막염、란소염、라팔관염뇨도협착등에대효가잇고

二、이약은 다른약가치 지리하게 오래안먹고 만급성간에 오래된고질 만성 제중이라도 일주일이상 먹을필요가업고

三、림질약 치고 위장이 안상하는약이업는데 구로벨만은 조금도 안상하고 다른 부작용이 조금도 업슴으로 위장이 약한분이 만히 먹어도 트림하나 안난다는 말은대효본 여러분의찬송하는점이오 그런데 이약이 속효가 나고 다른약으로 잘안되는것은 다른약은 오래먹게되여 그동안조섭이 곤난한 소치다

【약갑】완고약성용 九원、만성기타제중에五원、대하증 냉병기타 부인용에 五원、부인오좀소래에 삼원、지방송료 선금무료、대금인환은 삼십전 (오원이나 삼원이나 다 일주일분)

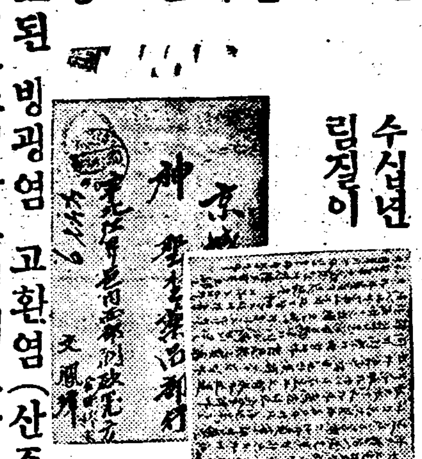

수십년 림질이 이와갓치

## 부족증·폐병·륵막염엔 나오뻬ー가제일이요

폐병은 불치의 난병으로 일년에사망자가 수십만명이되는데 종래의 치료가 불철저한것갓다。입때까지는 즉결핵부의 균을죽일나고 드럿스니 그래서는 절대로 안낫는다 살균도할필요도 잇지만은 한편으로 몸도 보하고 원기를 도아주어야 한다。그뿐더러 잠식(蠶食)하는 부분을 막는 법이 새로 발명되엿다。즉살균보혈강장 포위제지(包圍制止)의 삼작용을일시에하여야된다 이작용을 식히는데 종래에는 여러가지 치료법이 잇섯다。제일에 약먹어서 고치는법음식을 잘 먹는법 일광욕료법 산소료법 가루숨흡입료법등 여러가지가 잇는대 약한가지로 이여러가지 작용을 하는 법을 다년 고심연구한결과 발명하엿다。즉 삼기의 중병으로 고통하는 환자도약을먹기 시작하야 열흘동안에 대효를본 참 신기한 약이다。이러한 자신이 잇슴으로 안심하시고별별약을 쓰고 백방으로 치료를하여도 안나어 고통하는분은 일시라도 속히 나오뻬ー를쓰시오 이런분은 쓰시오

▲구미업고 잘체하고 기침하고 담을뱃고열이나고 몸이 파리하여지고 혈담 과 피를토하고 숨이차고 원기가업고 가슴이아프고 역구리가 절니고 갈비때도 아푸고 수족이 찬분 즉부족증 폐병 륵막염 복막염 뇌점병

【약가】삼기용이십원 이기용십원 초기용 오원 송료는 대금인환이면 사십오전 선금이면 십오전 약은 가루약이오 열흘만 먹습니다 (약은 경성신성당으로 주문하시요)

오륙년된 폐병이 이와가티

## 누구나 치질에 엥구루가제일이요

누구나 몰론하고 대개치질이잇는대여러해된치질로 수술을멧번이나하고조선약한약상약 별별치료를하여도 종시 낫지안튼 치질이엥구루(ANKUR)이주일분으로대효를 보앗스니 일 이년된것이 약곳효력을 볼수잇다 다음가튼분은 안심하시고곳 쓰시오 피나는대 황문이 빠지는대 암치질 숫치질치루치결핵 무슨 치질이든지 치료됩니다

【약가】중증이 이원 경증엔 일원 송료선금이면 십오전 대금인환이면 사십오전이오 분문에 느키도하고 바르기도 하는약【약은 경성 신성당으로 주문하시오】

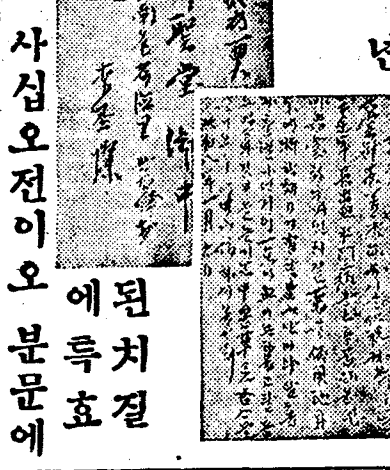

이십여년된 치질에 특효

만일 무슨 약이든지 이상일 쓰시와 특이성의 체질(特異性體質) 노병에안맛거나 광고와 틀니는점이잇거나 마음에안맛거나 현저한특효가 업거든 약을곳보내시오 청구하시는대로 하여드리겟습니다

## 새발명약목록

- 감기약 가제나ー루 二拾錢
- 두통약 도나ー루 貳拾錢
- 학질약 마라리ー 五十錢
- 촌충약 도루ー사 一圓
- 회충약 오리가
- 옴、피풍피부병약 히우도
- 치롱약 하나루 二十錢
- 神聖麝香蘇合元
- 소체위장약 神聖靈神丸 十五錢
- 안약 神聖目藥
- 상처약 神聖沃度丁幾 拾錢

發賣元 (제일큰서양약집) 京城西大門電車停留場側(五)
神崎神聖堂藥品直輸入株式會社
(그전신성당약품부)
電話光化門三三四番・振替京城四九五○番

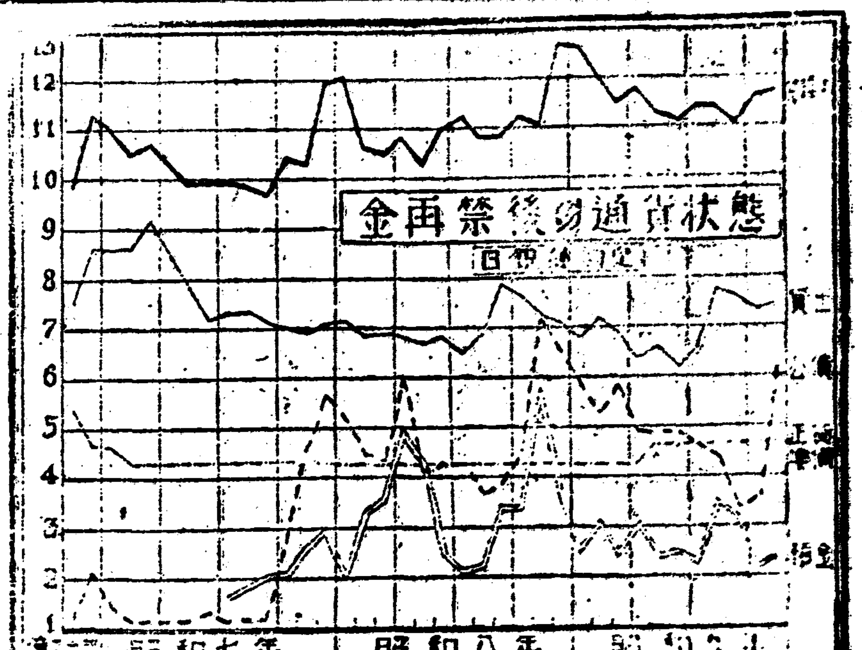


# 金再禁後滿三年 財界情勢變遷 【二】

그런데 六年下半期中頃부터 世界的通貨不安이 濃厚해져서 日本도金本位停止의 必然樂想으로投機熱은 이것을反映하야 上昇傾向에轉하고其後約三個月지난後 商況도上向에轉하얏는데 이는財界가不況期에서버서나 겨우活況期에向하고저함을示한것이다 그다음으로 金融緩和를보면財政[이푸레]의強行에加하야七年七月부터實施된 金의海外逃避防止法으로再禁輸에본것과가튼資金의 海外流出은不許하고 國內에는또資金需要가全般的으로 喚起되기까지에는至치못하고 그結果로서七年以來金融界는 低落一途이엇다

×

要컨대 再禁後의財界情勢는 投機熱商況等이 모다上昇傾向이엇슴에不拘코 金融은이에伴치안코 또低位置에서低迷하고잇섯을뿐 財界는財政[이푸레]時局匡救事業活況이라는特殊事情에依하야沈滯期에서活躍에推移된過渡的時期에잇든 것으로서 아즉眞正한好景氣時代의 到來라고는景氣回復上으로는말할수업는터이다.

×

昭和七年一月末 六十億百萬圓이엇든 兩倶銀行高가 그後金角度로서 增大하야今年一月末에는 八十六億으로되어거우 三個年間에 實로二十六億圓의 大增加를示하얏는데 그增加比率은 四割의高率에當하고 其中所謂赤字國債(借換債及米穀證券等短期證券을除함)로서 七年以來今年十一月末까지에 日銀引受로發行된것이 十九億二千五百萬圓에達하얏섯다。

×

이러한 赤字財政下에 잇서日本銀行 當局은 財政[인푸레]에 依한通貨의 急激한 膨脹惡性[인푸레]의 發生을 防止키爲하야 둘지引受公債의市場消化에努力하야왓다。그런데最近에至하야一部에서는 日銀引受公債의今後市場消化力에對하야 悲觀的觀測을나는者도잇다 何如間[이푸레]三個年間의 通貨狀態는如何한 變化를하얏나?

×

上圖는兌換券月中平均發行高 日銀預金月中平均高 日銀의貸出月末現在公債保有額에對하야 再禁輸直前인昭和六年十一月부터今年十一月까지에至한 三個年間의推移를表示한것이다。

이에依하야보면 七年以來十一月末日銀保有公債는 一億八百萬圓의것이 今年十一月末에는 六億一千七百萬圓으로되어 其間四億九千九百萬圓의膨脹이엇스며 其中三億五千萬圓은 今年十一月末發行한것으로서 이것을除外하고생각하면 겨우二億四千九百萬圓의增加에不過하다

×

右公債中에는借換分과米券及證券等의短期債도包含되엇슴으로 此等을除外하고보면 日銀이引受하야 賣却한것은 겨우約七千萬圓가량일뿐으로 從而大部分은 市中에消化된것이다。그다음日銀의 貸出高卽信用의擴張如何에 就하야보면六年十一月中平均七億五千六百萬圓이든것이 今年十一月(月中平均)은 七億五千萬圓으로거의 膨脹되어잇지안코今月八月의 短期金利의低落的引下를契機로 一時的金融긴縮에搖하야 八月以降最近까지貸出이 膨脹傾向에잇는 것이요 그때까지는寂寥의趨勢를取한것이다。

×

細部的計算으로 兌換券은赤字公債가巨額이發行되엇슴에不拘하고 急激한膨脹을보이지안코六年十一月(月中平均)九億九千三百萬圓이든것이 今年十一月(月中平均)은十一億七千四百萬圓으로 大體一億數千萬의 膨脹에止하얏다。다만潛在通貨로서 日銀預金을考慮하면 二億五千萬圓程度는膨脹이된다。

×

要컨대 『이푸레』三個年間의 通貨狀態는 日銀의公債膨脹이 百%에依한 『이푸레』의 不可避性이 잇슴에도 不拘하고 金融은急激하지안코 財界는 維持하면서 事態를取하려는 바 이러한 計數를示하면如左하다.(單位百萬圓)

| | 兌換券 | 預金 | 貸出 | 公債 |
|---|---|---|---|---|
| 六年 十一月 | [illegible] | — | [illegible] | [illegible] |
| 十二月 | [illegible] | — | [illegible] | [illegible] |
| 七年 一月 | [illegible] | — | [illegible] | [illegible] |
| 二月 | [illegible] | — | [illegible] | [illegible] |
| 三月 | [illegible] | — | [illegible] | [illegible] |
| 四月 | [illegible] | — | [illegible] | [illegible] |
| 五月 | [illegible] | — | [illegible] | [illegible] |
| 六月 | [illegible] | — | [illegible] | [illegible] |
| 七月 | [illegible] | [illegible] | [illegible] | [illegible] |
| 八月 | [illegible] | [illegible] | [illegible] | [illegible] |
| 九月 | [illegible] | [illegible] | [illegible] | [illegible] |
| 十月 | [illegible] | [illegible] | [illegible] | [illegible] |
| 十一月 | [illegible] | [illegible] | [illegible] | [illegible] |
| 十二月 | [illegible] | [illegible] | [illegible] | [illegible] |
| 八年 一月 | [illegible] | [illegible] | [illegible] | [illegible] |
| 二月 | [illegible] | [illegible] | [illegible] | [illegible] |
| 三月 | [illegible] | [illegible] | [illegible] | [illegible] |
| 四月 | [illegible] | [illegible] | [illegible] | [illegible] |
| 五月 | [illegible] | [illegible] | [illegible] | [illegible] |
| 六月 | [illegible] | [illegible] | [illegible] | [illegible] |
| 七月 | [illegible] | [illegible] | [illegible] | [illegible] |
| 八月 | [illegible] | [illegible] | [illegible] | [illegible] |
| 九月 | [illegible] | [illegible] | [illegible] | [illegible] |
| 十月 | [illegible] | [illegible] | [illegible] | [illegible] |
| 十一月 | [illegible] | [illegible] | [illegible] | [illegible] |
| 十二月 | [illegible] | [illegible] | [illegible] | [illegible] |
| 九年 一月 | [illegible] | [illegible] | [illegible] | [illegible] |
| 二月 | [illegible] | [illegible] | [illegible] | [illegible] |
| 三月 | [illegible] | [illegible] | [illegible] | [illegible] |
| 四月 | [illegible] | [illegible] | [illegible] | [illegible] |
| 五月 | [illegible] | [illegible] | [illegible] | [illegible] |
| 六月 | [illegible] | [illegible] | [illegible] | [illegible] |
| 七月 | [illegible] | [illegible] | [illegible] | [illegible] |
| 八月 | [illegible] | [illegible] | [illegible] | [illegible] |
| 九月 | [illegible] | [illegible] | [illegible] | [illegible] |
| 十月 | [illegible] | [illegible] | [illegible] | [illegible] |
| 十一月 | [illegible] | [illegible] | [illegible] | [illegible] |

【註】 兌換券 預金貸出은月中平均、公債는月末

# 米穀對策中『命令事項』을 移入管理의文句를 移入調節로變更 今月十五六日頃決定될形勢

## 朝鮮側反對緩和策

米穀對策調査會特別委員會는臨時議會開催中임으로 그동안休會中이나 그幹事間協議는繼續되고잇는터인데 그中에이서가 장問題가되어잇는 朝鮮米 臺灣米의移入根本的統制에 關한所謂命令事項에對하야 어떠케決定할가함이 그協議의重要點이다 그런데最近의 東京情報에 依하면 幹事間協議의空氣는 大體다음과가티 될모양이라고한다即

▲外地米移入米를管理할必要를 認할境遇에는 政府가그것을命令할수잇다고함에 對하야 拓務省을 비롯한 朝鮮臺灣側의 反對가 强硬함으로 이에 對한緩和策은 그管理란文句를 빼일수바게업다 그러면 命令事項에는무슨文句를 그代身으로 加入케할가함에잇서서 明年三月로廢止가될 日本內地의 臨時米穀移入調節案을 이곳에다가 適用하기도하자는議論도漸次一致되어가는 터이라고한다 다시말하면 外地米移入으로 調節할必要가잇는境遇에는 政府가 그調節을命令하기로하는것이다

以上의形勢는今月十五六日 再開될特別委員會 懇談會에서決定케될것이며 딸아서渡邊農林局長은今月廿日에 歸任케될것이라고한다

# 米統對策協議 東京、大阪과朝鮮取引所가 聯合會議를開催

日本內地東京大阪米界의 提携는 原、文龍兩氏로부터 釜山米取에對하야 米穀統制法으로밧는取引所의 打擊對策에對하야 朝鮮側과協議하자는交涉이잇서 釜山으로부터朝取에秘騰하얏다 그래서全朝鮮取引所聯合會에서는 今月六日午前十時부터朝取에서總會를열고 日本內地側과協議키로되엇다

# 生糸市勢가 大幅의動搖 目下高價豫想相當

最近의 生絲市勢는 數日間十圓가량의 低落을 하엿다가다시一擧에 二、三十圓이 暴騰하야 所謂大幅市勢의動搖를보고잇다 三日의 橫濱生絲는先限六百二十九圓 當限六百九圓 現物六百圓으로 昨年以來 新高價를 나타내엇는데 目下强氣側의 所見點은 다음과갓다

一、一、二月은 例年各工場이休業狀態임으로 紐育의生絲一、十二의三個月間 休業後想消費가常例로 紐育의生絲在荷는 이三個月間에 激增하여만될것이나 今年은米國需要激增과 買入中止로 紐育의在荷는 反對로漸減의傾向이다딸아서 早晩間紐育側의 買出動이 期待되는바임

一、橫濱의生絲取組高는最近事業開設以來의 新記錄을맨드럿다고外에 取引員乔行爲(約五萬俵)의것을加하면十萬俵가買方의策動目標가되어잇는 形勢임

一、日本內地、朝鮮을通한原料繭의不足은 既定한事實로中小工場은十二月中 操業에必要한만큼의 原繭을가지고잇슬뿐이며 來年의端境期까지 不得已休業의 情勢로되엇다 다는일

# 藏相은健全通貨論者 惡性인플레念慮도잇스나 公債減少方面에留意不怠

## ▲土方日銀總裁車中談

【電通大阪電話】 土方日銀總裁는 四日關西銀行大會에出席키爲하야 三日午後五時大阪驛着으로 來阪하엿는데 目下經濟情勢에對하야 車中에서 압에와가티말하엿다

藤井前藏相으로부터 高橋藏相에옴긴結果 惡性인플레가터옥進展될것이라는사람이 잇스나 나의생각으로는 高橋藏相은健全通貨論者로 가령十一年度로부터 赤字公債가增加한다고하드래도公債는될수잇는대로 少하라는意味도잇슬것이다 公債의增加에關하야 나는悲觀論이 아니나

年末 로부터來年까지十二三億圓의政府資金이해처지면 銀行으로서아모러케하야도 公債를發行치안흘수업슬것이다 公債를增加함에必要한은 高橋藏相은勿論 日銀으로서도 目下생각한것이업다 現今郵便貯金利下가 引下한다고하는 것은 社會的으로重大한問題이며 輕輕히

斷行 할수업다 그럿다고해서 今後郵便貯金年二步 甲種銀行利子年三步이란 時代가오드래도그것이곳惡性인플레를 招致하는意味의것으로는생각지안는다 惡性인플레防止의狀態는 市場에서必要以上의 流通貨幣를引下하야 日銀兌換券發行高를 恒常一定하여두는것이必要하다고생각한다 要컨대 公債의消化도 要하나 人爲的의金利引下는 避할것이다

# 朝鮮對外貿易 一月後入超增加 一千七百七十萬圓

【總督府發表】 十一月中의朝鮮對外國貿易額은 압에와갓다

(以下單位千圓)

| | |
|---|---|
| 輸出 | 五、一二二 |
| 輸入 | 七、七八九 |
| 合計 | 一二、九一〇 |
| 入超 | 二、六六七 |

그리고前年同期에比較하면 다음과갓다

| | |
|---|---|
| 輸出 | 一、二六六減 |
| 輸入 | 一、六九八增 |
| 合計 | 四三二增 |
| 前年出超 | 二九八 |

▲今年一月後累計

| | |
|---|---|
| 輸出 | 五三、三五三 |
| 輸入 | 七一、一一四 |
| 合計 | 一二四、四六八 |
| 入超 | 一七、七六一 |

▲比前年同期

| | |
|---|---|
| 輸出 | 六、一〇〇增 |
| 輸入 | 一三、一〇七增 |
| 合計 | 一九、二〇七增 |
| 入超 | 七、〇〇八增 |

# 長津江水電 建設配當五分

長津江水力電氣第三期決算·建設中임으로 營業收益이고利息收入十二萬五千圓으로서 五分의建設配當을하기로決定하엿다

# 米穀會計 餘裕三千萬圓

【東京電話商通】 米穀特別會計에對하야 三日의衆議院에發表한바에 依하면 米年度末(九年十月末)現在借入金一千百萬圓 米穀證券發行高五億四千三百六十四萬五千圓으로 資金의餘裕는 限度八億五千萬圓에對하야 二億九千九百五十一萬圓이다 또 米穀法制定後의損失金은二億三千七百二十二萬六千圓이다 그뒤三百七十萬石의賣却을 하엿슴으로 右借入金은現在에는 업게되야 資金餘裕는約三千萬圓이 늘엇다

# 米日爲替暴落出現

【紐育三日發聯合】 三日의米日爲替는 休日前日에比較하야 面價二十八弗九十八仙으로十仙低 買一●八弗九十六仙으로 九仙低

▲東京爲替(四日)

| | 賣 | 買 |
|---|---|---|
| 對米 | 二十八弗八分七 | 二十九弗十六分一 |
| 對英 | 一志二片丁度 | 一志二片三十二分一 |

▲大阪爲替(四日)

| | 賣 | 買 |
|---|---|---|
| 對米 | 二十八弗八分七 | 二十八弗 |
| 對英 | 一志二片 | 一志二片三十二分一 |

# 銀行所持證券

京城組銀十一月末現在所持有價證券 現在高는二億二千四百四十五萬七千圓으로 前年同月末보다 四千二百十五萬五千圓의 增加이엇는데 前月末보다百餘萬圓의減額이엇다

# 今日財界(四日)

| 米 (單位錢) | 今日 | 前日比 |
|---|---|---|
| 仁川期米先限 | [illegible] | 二低 |
| 大阪期米先限 | [illegible] | 二低 |
| ㊀三等米一石 | [illegible] | 不變 |
| 京城鎭白米新一石 | [illegible] | 不變 |
| 正租(仁川)改良一斤 | [illegible] | [illegible] |

| 市中金銀價 | 賣 | 買 |
|---|---|---|
| 金一匁 | [illegible] | [illegible] |
| 銀 | [illegible] | [illegible] |

| 株 (單位圓) | 今日 | 前日比 |
|---|---|---|
| 朝新 | [illegible] | [illegible] |
| 東新 | [illegible] | 一〇〇高 |
| 日產 | [illegible] | 九〇高 |

| 商品 (先限單位錢) | 今日 | 前日比 |
|---|---|---|
| 大阪綿絲 | [illegible] | [illegible] |
| 大阪綿花 | [illegible] | [illegible] |
| 大阪人絹 | [illegible] | [illegible] |
| 大阪砂糖 | [illegible] | [illegible] |
| 고무 | [illegible] | [illegible] |

# 東新株의妙味 投機性漸助長

高橋藏相의 歡迎人氣를 表現한것이 東新으로서 大株更生에는 約十年의星霜을 費하얏스나 東株의 缺陷은倒의變態增資斷行에 依하야 根治케되어 開額의 違約賠償金은 今期五十萬圓來期 五十萬圓을充當하야 完濟케될것이다。『마라손』金融關係의 惡因緣은 共營會社에 依하야 解消되고 過를示하야 아마危機를 脫하얏스며 東株의 資產內容은 理事者의 更迭과 共히 漸次改善되어 取引員의 信用도向上되고 一旦西流한注文도 二個年을不出로 還元하게되엇다。

獨自의禍根이 除去되어取引所理事者對 取引員組合과의 感情도融和되고 制度改革案에 伴한 擔保問題等도 互讓하야 善處케되엇슴으로 東新株本來의 投機的妙味는 逐次助長케될것이다 그리고이와同時에 世人이東株의眞價를 認識케되면 모든것을代表하는 新東市勢의 位置를가장크게 評價되여야할것이다

崩落되어 百圓 市勢도豫想하엿섯다 그러나百三十圓으로부터 二十圓까지의 十圓低는거의不安人氣에支配된것으로 株價崩落의對策以來人氣安定되어 急反撥을招할것도 偶然이아니다 東新八年一月에 二百二十九圓에서天井을치고 百二十圓이라하면實로百九圓의低에當한다。東新株에利廻採算은無意味한일이나百四十圓의六分四厘配當은 一分七厘强임으로 好調時代에一分五、六厘의低利廻는 생각하면 何等價異한것이업고 來春은高橋財政을信賴하고 相當히股賑할것이니 增配의可能性은잇슬망정 減配의念慮는업스며 下期에는赤字도皆濟되어 八、九分配當이豫想된다 그러하면

將來 八分이라할지라도 百六十圓으로一分八厘利廻이오 次期七分이라면 百五十圓으로一分七厘强이다 百三、四十圓은市勢로서年內大活躍을 可期일듯하다

今期 配當 도一時는 五分가량이라하얏스나六分四厘도內定되어餘裕를보이어從來와가티 五萬圓의

赤字 補塡을行할수잇슴은 採算株를超越한興味를促하는所以이다 그리고今春以來 東京東新短期의月別高低價와仲價를列擧하면 如左하다(單位圓)

| 月次 | 高價 | 安價 | 平均價 |
|---|---|---|---|
| 一 | 一九八、〇 | 一六七、五 | 一七三、八 |
| 二 | 一八二、一 | 一七〇、五 | 一七五、八 |
| 三 | 一八三、〇 | 一七四、〇 | 一七八、五 |
| 四 | 一七七、七 | 一六八、一 | 一七三、九 |
| 五 | 一七五、〇 | 一六六、七 | 一七〇、九 |
| 六 | 一六八、三 | 一四三、三 | 一五五、三 |
| 七 | 一四八、四 | 一三七、三 | 一四二、九 |
| 八 | 一五一、〇 | 一四二、九 | 一四七、〇 |
| 九 | 一四八、三 | 一二九、三 | 一三七、八 |
| 十 | 一四〇、六 | 一二六、四 | 一三三、五 |
| 十一 | 一四二、九 | 一一九、九 | 一三〇、九 |

即上半期의 五個月間은平均百七十圓臺를 維持하고六月以後大變가變하야 三月의最高價百八十三圓으로 今月의百十九圓까지 六十三圓十錢이나

# 商況(四日)

## 株 反騰後에 伸惱

前場反騰 昨日下押反落되든를이어 今後場은少强寄後押目買物이優勢히나와서 東新百三十九圓八十錢에 二圓二十錢高 大新九十三圓二十錢에一圓三十高 日產百八圓二十錢에一圓七十錢高 朝新三十一圓十錢에 三十錢高로 各好勢大引

◇東新 [illegible]

◇日產 [illegible]

後場伸惱 後場은 東新百三十九圓八十錢 大新九十三圓七十錢 日產百八圓五十錢 朝新三十一圓四十錢에 强調寄後反撥一巡의 買兩伸惱裡大引

押目買氣强烈 環境에格別하 悲觀할수업는反面에年內活躍期待가 큰만큼昨日高價에서 四圓가량下押된데는優勢한押目買物이나와 今前場은다시 强勢로變하야東新二圓가량更返을 비롯하야 一齊强調이엇다。

强氣의年內觀 百六、七十圓說 東新百二十圓割까지 突込하얏슬때는 八、九十圓說이飛出하얏든것과가티 이번百五十圓臺로올라서면 二百圓說도생길지도모른다。적어도低價에서五十圓는反撥되어야할것으로 同形勢가一變되더이니 어늬點으로던지 押目外에는 不安이업는이市勢의前途는年內百六、七十圓期待가無理치안을것이라고强氣論이잇다

# 安東株式取引 三日初立會

【安東電話商通】 安東株式取引第一日의三日은立會前 高橋理事長、取引人組合長의인사가잇고拍手로써午前九時十分初立

# 市場六感

## 株

나는 繼續하야明春까지高價觀을 가지고십다 ▲高橋藏相의手腕과人望으로는 아무럿케하야도藤井財政에 對한不滿을 가젓든人心에 어느程度까지好感을 갓도록함에 注力할것으로생각한다 ▲그러나高橋藏相의再出馬로서 인프레更生의積極的進出을 할것을期待키어렵다 ▲即 오늘의財界實情이 過去의積極的인프레時代와 變한것이 事實임으로 春高市勢의뒤를 딸흘市勢는 오늘에잇서 稍輕히强氣를 갓기어렵지안흘가한다 ▲어떠튼지 目前에잇서는高價觀을 가질뿐이다라고본다(碧蹊)

## 米

昨後場에 飜然하든買人氣는鳥有에歸하고 今朝부터는 賣人氣가俄然旺盛▲政府로부터決할 最高最低의公定價格이 世上에傳하는바와가티 最低二十三圓五十錢乃至二十四圓說과 最高三十圓五十錢乃至三十一圓說이實現化할지는 疑問이나 何如間低廉히할것은事實일모양▲政府가高一如上價格으로서公定價格을決定한다면一時的低落은免치못할것이다▲그러나이低落은 一時的現象으로結局은凶作米價의自然한趨勢를나타내고야말더이지 ▲왜그러냐하면 農家의態度가絶對强硬하야 低價에는賣應치안코時期의到來를 固待하고잇슴으로 瓦落도亦難望▲今月은例와如히 『모찌쓰기』市勢를演出할時期인즉 此間에서一進一退하다가 越年後에大勢가 左右될지도亦未知

# 期米 買氣沮喪 鈍調

前場軟弱 昨後場阪地三十圓八十一錢止와共히 二十八圓五十八錢에 場勢止하엿스나 市場은今朝에入하야 阪地三十圓七十錢인十一丁反落으로 場는始値後阪地二節 六十九錢으로七十七錢까지反騰하엿다가結局阪止六十八錢으로 反落擧를伴하야 四十六錢에 小龍止하엿다

後場細刻 後場은二十八圓四十二錢에四丁低로始場後二節四十四錢에四節四十六錢五節四十四錢으로細刻이고別擧가티止場하다

# 天井? 呼吸?

今年은써西市場을 不問하고凶作人氣가 橫溢하야 關西地方의風水害가잇슨以來寸洪尺進의形勢로昂騰하야 阪地는三十圓九十錢臺까지 當地는 二十八圓六十錢臺까지 昂騰하엿다 餘勢는아즉도頑强하나 그러나政府로부터 最低公定價格을 二十三圓五十錢乃至二十四圓으로 最高公定價格을 三十一圓으로 決定하리라는說이 一般米界에 刺戟을주어更伸하지못하고 極度의小範圍에서 保勢不振狀態이다 法的으로 定하는 公定價格如何에依하야 一波紋을惹起할지몰으나 그러나大體今月은『모찌쓰기』時期인만치 市勢는宛然히『모찌쓰기』의行勘을 示할듯으로 天井인지呼吸인지은허推測키難한狀態임으로 當分觀望하는것이참아리得策가아닐까한다

# 農家態度頑强 出廻俄然稀薄

昨今正米市場의事情을綜合하건대 初秋의高米價에刺戟되여셋스나 物이一時激增하엿스나 其後米價의反落을告하자 俄然賣物이減少하야 反히正米의市價를引締케하엿다 當地의農家의態度는 小農은更言할餘地가업시旣히賣盡하엿다하여도 過言이아니나 中農以上은 明年度의供給不足으로반드시此以上의高價를 示하리라하야 絶對賣惜方針을 取하고잇다 果然政府로부터決定發表할最高公定價格이 三十一圓이라 假定한다할지라도政府의大撒拂下나又는 滿洲粟과外米의大量輸入을 하자안는때

# 實物前場取引

賣買高四百八十枚

▲日本石油 [illegible] ▲寶業新 [illegible] ▲滿洲 [illegible] ▲帝國火藥 [illegible] ▲에타피이新 [illegible] ▲帝麻新 [illegible] ▲櫻田機械 [illegible] ▲三菱重工業 [illegible] ▲東滿鐵 [illegible] ▲日本鑛業 [illegible] ▲同新 [illegible] ▲國光레요 [illegible] ▲日滿亞麻 [illegible] ▲合同油脂 [illegible] ▲日立製作 [illegible] ▲日滿아루미 [illegible] ▲東亞病 [illegible]

# 東京國債市場

| | | |
|---|---|---|
| 甲五分利 | 一〇二、五五 | |
| 一回四分利 | 九八、九〇 | |
| 二回四分利 | 九八、九〇 | |
| 佛貨四分利 | 一八五、五五 | |

# 各地正米

京城下落 定期鈍重이나마 實勢치안흠 [illegible]

仁川保合 原料正租頑强으로突込賣物이업스나 定期不味로 買人은低價이오 賣行不振으로 保合인 [illegible]

南浦反落 賣行不振、定期低로 所持側의賣腰도 漸弱하야 市況은 軟弱에傾하야 [illegible]

釜山低落 出廻七千五百叭 天候良好도 産地賣物이 激增하야 賣人은 幾分焦燥氣味이오 定期低와相俟하야 一、二十錢低落이 [illegible]

大邱軟化 定期續落을 移하야 産地方面도 賣急의 모양이오 一、二十錢軟化이며 賣行은 조금식잇는程度로不振이엇다 [illegible]

群山引緩 [illegible]

木浦弱含 [illegible]

# 堂島前場嫌落

【大阪電話】 [illegible]

# 朝取期米取組高

[illegible]

# 朝取短期賣買高

[illegible]

# 東京現株

[illegible]

# 東京短期

[illegible]

# 東京短期取組

[illegible]

# 大阪短期

[illegible]

# 大阪長期

[illegible]

# 金融

## 海外經濟(3日)

[illegible]

## 朝鮮銀行券(3日)

[illegible]

## 日本銀行券(3日)

[illegible]

## 京城手形交換高

[illegible]

## 東京金利

[illegible]

## 大阪金利(3日)

[illegible]

## 對外爲替

[illegible]

## 金貨入價

[illegible]

# 米穀

## 京城正米

[illegible]

## 仁川正米

[illegible]

## 大阪正米標準價(3日)

[illegible]

## 京城雜穀

[illegible]

## 仁川大豆

[illegible]

# 商品

## 京城綿絲布市勢

[illegible]

## 京城綿布

[illegible]

## 日本農物市勢(3日)

[illegible]

## 大豆粕期米

[illegible]

## 豆油冲價

[illegible]

## 豆粕冲價

[illegible]

## 滿洲商況

[illegible]

## 大連特產市勢

[illegible]

# 商品

## 大阪砂糖

[illegible]

## 海外砂糖

[illegible]

## 橫濱生絲

[illegible]

## 大阪綿花

[illegible]

## 大阪綿絲

[illegible]

## 各地人絹

[illegible]

## 大阪市中在米高

[illegible]

## 日本各地期米

[illegible]

## 東京期米

[illegible]

## 大阪期米

[illegible]

## 大朝期米取組(3日)

[illegible]

## 朝鮮內各地期米

[illegible]

## 朝取賣買高

[illegible]

## 仁取期米

[illegible]